京城日報
朝夕刊共十二頁
本紙定價一部金六錢 一箇月金一圓廿錢 郵税一箇月金十五錢 外國送ル郵税共一箇月金四圓
廣告掲載料 五號十五字詰一行金一圓五十錢 場所指定料(一行毎ニ)金二十錢以上增
京城日報社

畏き御下問を賜ふ
民草の上に深き思召

【東京電話】畏くも 天皇陛下には地方事情に厚き御心を垂れさせ給ひ、地方長官會議の第一日の八日、警視總監を初め一道三府四十三縣並に關東州、樺太廳、朝鮮總督府京畿道、忠清南道、平安南道、台灣高雄州、同台中州の五十五長官を宮中に召されて御陪食を賜ひ、午前に引續き午後二時から近衛首相、平沼內相侍立の下に四時迄午前午後を通じて約四時間の長きに亘り各地方の實情奏上を御熱心に御聽取遊ばされ、この間地方の各般產業、軍事援護などにつき有難き大御心を寄せさせ給ひ卅名の長官に御下問を賜つた 謹んで御下問の內容を拜し奉るに 陛下には極めて下情に精通遊ばされ、午後の拜謁でも午前に引續き時局下食糧問題については奥田台中州、金川忠清南道の二長官に對し米產狀況を、又宮脇埼玉、中村愛媛兩長官には麥產狀況を、中野三重、竹井山口兩知事には水產業、龍田千葉知事には甘藷、赤堀高雄州知事には蔗作の生產狀況につき御下問を拜した、その外銃後產業については悠村富山、赤堀高雄州知事に工業の狀況、田中石川、相川愛知兩知事には陶器、鈴木長野には養蠶、高野山梨、今松和歌山には山林狀況、須藤岐阜には木炭、又三邊大阪には中小商工業問題、坂兵庫には貿易についてそれぞれ御下問があり、更に軍事援護、傷痍軍人については久保長崎、大島鹿兒島の三縣知事に、横濱岡山には大政翼贊運動につき御下問があり各長官ともそれぞれ地方狀況につき謹んで奉答して宮中を退下したが、何れも叡慮の遍きに恐懼感激、非常時局下一段の御奉公を誓ひ奉つたのである

半島二知事謹話

鈴川京畿道

【東京電話】聖上陛下には大機嫌麗しく皇居狀況を御聽取相成りまして洵に恐懼感激に堪へません、半島の民草の上を御軫念あらせられる大御心の程唯畏き極みで御座居ます。私は京城府の現況を中心と致しまして半島に於ける敎練施設の普及、敎育施設の充實、京仁間の工業發達、物資の配給狀態、京城府民の愛國班員としての銃後の御奉公振りその心構への程り致してをりますことなどについて奏上致しましたが、本日の新たなる感激を胸に抱きまして全身全靈を擧げて御奉公の誠を盡したいと固く心に誓つた次第で御座居ます、道民各位もそれぞれその職域に於て御奉公を勵まれるやう切望して已まないところであります

金川忠南道

【東京電話】本日畏くも 聖上陛下に拜謁仰付けられ官幣大社扶餘神宮御創立を仰出されまして以來の御造營の經過につき奏上し奉ることを得ましたのは私の無上の光榮とする所で誠に恐懼感激に堪へない次第であります、謹んで按じまするに扶餘の地は往昔三韓百濟の古都にして畏くも我が皇室におかせられましては歷代大皇御仁慈を垂れさせ給うた由緒の地でありまして、この史實を拜しまするだに往昔の畏き遺りの御聖德が蒼く偲ばれるのでありますが、さきに畏くも由緒深き扶餘に官幣大社扶餘神宮を御創立あらせられる旨仰出されましたことは道民の感激は申すまでもなく半島を擧げての歡喜と感謝でありまして、只管廣大無邊の御聖德を恐懼するのであります、つきましては道民は勿論內外地より多數奉仕致しまする勤勞作業の狀況を初め經過を詳細に奏上致した次第であります、今や聖業の達成のため未曾有の非常時局に當りまして道內百五十萬民草は眞に內鮮一體の信念を固め日夜御聖慮に報いんことを覺悟致してをりますが、この度光榮に浴しましたことは獨り私の榮譽のみでなく全道民の光榮と感激であると存じます、又 陛下には『米の出來工合は何うか』との御下問がございましたので私は一昨十四年の旱害による凶作、昨年の風水害による減收等の狀況を申上げると共に今後食糧增產に萬遺憾なきを期しつつある旨を奏上致しました次第ですが、親しく民草の上に垂れさせ給ふ大御心のほど恐懼感激に堪へず、なほ一層官民一致連繫を密にして以て皇運を扶翼し奉らねばならぬと存ずる次第であります

石田平南道

【東京電話】天皇陛下におかせられましては本日地方長官をお招きになり御陪食の光榮を賜り且つ親しく地方の民情を御聽取あらせられ、實に恐懼感激にたへない所であります、私は鎭南浦港と平元線の開通に伴ふ交通機關の整備と地下資源及び電力資源の豐富なるに鑑み平安南道が時局產業の躍進基地たる重大使命を自覺して大陸への前進基地として遺憾なきを期したところ、天皇陛下には大いに御嘉賞あらせられまして恐懼感激この上もありません、此の上はこの無上の光榮を道民に分ち官民一丸となり奉公の赤誠を致し聖慮に應へ奉らんことを期する次第であります

正シイ眼鏡 京城本町二 大學堂

興亞院華中連絡部次長心得更迭

【東京電話】現興亞院華中連絡部次長心得及川源七中將の興亞院總務長官心得決定に伴ふ後任には井上靖少將を起用することとなり、八日左の如く發令された

興亞院調査官陸軍中將 及川源七
任興亞院總務長官(二等) 興亞院總務長官心得を命ず
陸軍少將 井上靖
任興亞院調査官(二等) 興亞院華中連絡部在勤を命ず 興亞院華中連絡部次長心得を命ず
興亞院部長 宇佐美珍彦
興亞院總務長官心得を免ず

新溪第三次爆擊

【○○基地八日同盟】中支○○部隊八日發表=隊形、宮城兩部隊長の率ゐる海軍航空部隊は七日午前新溪第三次攻擊を敢行、極めて正確なる爆擊に全部軍需倉庫に命中、爆發大火災を生ぜしめこれを烏有に歸せしめたり、我に損害なし

豫期以上の成果
松岡外相の獨伊訪問感想談

【モスコー七日同盟】七日朝モスコー入りをした松岡外相は長途の旅行にもかゝはらず元氣旺盛、宿舍メトロポール・ホテルに獨伊訪問の感想並に最近の歐洲諸情勢につき左の如く語つた

今度の旅行でヒトラー總統、ムッソリーニ首相を初め獨伊首腦者と膝を交へて話合つたから『親交を深める』といふ目的は豫期以上の成果を收め得たものと信ずる、殊に戰時中の獨伊國民の嚴然たる意氣を眼の邊りに見て頼もしく感じた 今日はモロトフ外相と會ふことになつてゐるから、もし自分のモスコー滯在が日ソ國交調整に役立つならば喜んで三日か四日この滯留を延ばしてもよいと思ふ、ドイツのユーゴー、ギリシャ進擊やソ、ユ不可侵協定締結等最近色々な變化があつたが私はこれによつて獨ソ親善關係がさしたる影響を受けるとは思はない、トルコの動搖も傳へられてゐるやうだがベルリンではトルコは現在の態度を續けるとの觀測が有力である

地方長官會議
二日目の日程

【東京電話】地方長官會議第二日の九日は午前九時內務省に開會、劈頭平沼內相より內政問題のみならず國際情勢の緊迫化を強調して一層の協力を要望する訓示を行ひ次いで鈴木企畫院總裁、留岡地方局長、成田土木、藤原計畫の各局長よりそれぞれ所管事項につき說明ありたる後、局長と長官の間に質疑應答を重ねるが、特に橋本警保局長よりは第七十六議會を通過した國防保安法及び治安維持法改正法律につき詳細に說明するとゝもに、最近の治安狀況、思想動向につき詳述して正午一旦休憩の上、午後一時再開協議會に入り、長官側より地方事情を報告協議して同四時半散會、同六時より內相官邸で開催の平沼內相招待晚餐會に出席、同日の日程を終る

重慶側銀行員釋放

【上海八日同盟】國民政府財政部では三月廿三日重慶側の中央儲備銀行に對する妨害行爲に對抗してフランス租界內の重慶側中國、交通兩銀行員百廿八名を拘禁したが七日夜右行員全部を釋放すること

陸軍機甲本部新設
機械化の躍進を圖る

【東京電話】陸軍では軍の機械化の躍進的發達を圖るため陸軍機甲本部を新設することに決定し九日官報をもつて勅令を公布十日より施行することになつた、陸軍機甲本部令全文は次の如くである

陸軍機甲本部令

第一條 陸軍機甲本部は機甲部隊及び騎兵部隊の敎育上當該兵種事項に關する事項、陸軍戰車學校、陸軍騎兵學校及び陸軍自動車學校に關する事項並に戰車(裝甲車を含む以下これに同じ)牽引車及び自動車の整備の基本に關する事項を司り、且つ機甲部隊騎兵部隊及び戰車を主體とする諸兵聯合の部隊並に戰車牽引車、自動車及び自動車燃料の調査及び研究を行ひその進步を圖るところとす

第二條 陸軍機甲本部は總務部及び第一乃至第三課を置く

第三條 (略)

第四條 陸軍機甲本部に左の職員を置く、本部長、課長、附、部員、下士官及び判任文官

第五條 本部長は陸軍大臣に隷し陸軍機甲本部の業務を總理す、但し敎育及び陸軍戰車學校、陸軍騎兵學校及び陸軍自動車學校の管轄に關しては敎育總監に直隷す

第六條 本部長は陸軍大臣の命を受け軍隊及び所轄學校における戰車、牽引車、自動車の技術に關する檢查をなし並に戰車、牽引車、自動車の取扱び及び保存に關する指導を行ひその成績を陸軍大臣に報告し關係長官に通報するものとす

第七條 本部長は敎育總監の命を受け敎育上の主管事項につき機甲部隊及び騎兵部隊を査閱しこれに關する意見を當該部長に訓示し又は講評を行ひ且つその成績を敎育總監に報告し關係長官に通報するものとす

第八條 本部長は陸軍士官學校を巡閱し機甲部隊及び騎兵部隊所屬の學生及び生徒の敎育に關し意見ある時は敎育總監に具申する(以下略)

兵器局に器材課
新に燃料課設置
陸軍省官制一部改正

【東京電話】陸軍では機甲本部新設に伴ひ陸軍省官制の一部を改正することになり九日の官報を以て公布することになつたが、改正の要綱は左の如くである

一、兵器局は現在機械課、銃砲課の二課であるが、新に器材課を設け三課となし事務分擔を變更し機械課は戰車牽引車、自動車及び自動車燃料の調達、整備及び撥下並にこれに關する經理事項を掌り、新設の器材課は器材、輜重兵器、化學戰資材に關する事項を掌る

二、これと共に燃料製作の確立を圖するため整備局の資源課を廢止して燃料課を新設し、燃料政策一般に關する事項、海外の燃料資源に關する事項、燃料調查及び研究の基本事項、燃料工業の指導及び補助監督の基本に關する事項などを掌管し又從來資源課に於ける燃料以外の事項は戰備課に移され工政課の事務も若干改正される

猛火に包まれたギリシャ第一線監視哨を突破して前進する獨機械化部隊(ベルリン東京經由京城間無線電送)

總力で築け明るい新東亞!

英勢力驅逐に主力
バルカン攻略時間の問題

【ベルリン八日同盟】ドイツ軍は着々豫定の進擊を續けてゐるが、軍の行動の詳細は全く祕密にされ未だ發表されてゐない、これはベルギー、オランダ作戰開始當初の狀態と全く同じで軍の行動に關する機密保持の必要に出たものであるが、更に進擊開始以來原則として夜八時から翌朝七時まで國外への電信電話は一切停止するなど開戰以來最も嚴重な措置をとり、極めて愼重な方針を持してゐる 今回の作戰はベルギー、オランダ作戰と戰場も情勢も異にし殊に機械化部隊運用が自由にならぬ重畳たる山嶽地帶である上にギリシャ、ユーゴー兩軍は數に於てドイツ軍に優りかつ地形を利して頑強な抵抗を續けてゐるので、獨軍得意の電擊作戰も未だその威力は發揮するに至つてゐない、然し獨軍は優秀な大空軍部隊を縱橫に活用し地上部隊と協力させてをり、野砲その他砲隊に於ても壓倒的に優勢なのでドイツ軍が南バルカン全土の攻略を完了するのは時間の問題に過ぎない、ドイツ軍の主要作戰目標はバルカンの平和攪亂の張本人である英勢力を大陸より驅逐せんとするにあるから攻擊の主力をギリシャ戰線に注ぎ最も激烈なる戰鬪がこの方面で展開されよう目下ストルマ溪谷より南進中の部隊は一擧にエーゲ海まで突入した上ギリシャを東西に二分し、英軍に對しダンケルクと同樣な殲滅を與へるであらう、一方ユーゴーに對してはブルガリヤを基地とし南ユーゴーに雷の如く突入しギリシャとの連絡を遮斷してユーゴーを孤立させルーマニヤ、ハンガリー等各方面から徐ろに包圍攻擊を強化し性急に無理な山嶽戰を行せず、ユーゴー軍を自然に潰滅させるやうな作戰をとるであらう、而して、戰鬪の見込みについては獨軍筋では必ずしも樂觀せず非常に愼重な態度をみせてゐるが、中立軍事專門家は大體四週乃至五週間程度で大勢が決するものと豫想してゐる、かくて獨軍はギリシャ全海岸を制壓し東地中海北岸に進出の地盤を確立するであらう、一方アフリカ戰線では英がギリシャ方面にその兵力を分割した隙を狙ひ獨伊軍は戰車隊を前面に押立てエヂプト國境に向け、連日數十キロの驀進を續けてをり南北相呼應して地中海包圍の態勢を固めつゝある、ドイツ軍はエヂプト國境方面を確保しこれを基地としスエズ運河の空襲を敢行しその運航を不可能ならしめ以てイギリスの連絡大動脈を切斷、英艦隊を東地中海より一掃することとならう

獨、英衝突迫る

【ベルリン八日同盟】八日ベルリンに達した情報によればギリシャ方面における英軍の戰鬪態勢は旣に早くから、充分に整備されてをり、バルカンにおいて獨英兩軍が正面衝突するときはいよいよ迫つたといはれる、イギリスはこの戰局が獨英戰爭の大局に決定的影響を及ぼすものとしてウエーヴェル近東軍總司令官をギリシャ、ユーゴー方面軍總司令官に任命全力をあげて來るべき戰鬪準備を進めてゐるが、ギリシャからトルコへ引揚げて來たアメリカ人の實驗談によれば英軍の精鋭部隊はすでに三月二日頃エヂプト方面からギリシャに移駐を開始し、少くとも五十隻の輸送船が軍隊及び武器彈藥を滿載してサロニカに到着した、この遠征軍は大部分旣に北アフリカ戰線で戰鬪經驗の豐な濠洲及びニュージーランド兵でその內七師團は完全な裝備を有してをり多數の對戰車砲、數十の重戰車、莫大な數の火焰放射機とが附屬してをり、これらの軍隊は目下續々ブルガリヤ戰線及びアルバニヤ戰線へ輸送されてゐる

洪中立を闡明
駐日公使館聲明

【東京電話】駐日ハンガリー公使館では今次獨ユ戰爭に關し同國の中立的立場を闡明すべく八日次の如きコムミユニケを發表した

ハンガリー國の外交方針は常に平和維持にあるから戰火の擴大を招來すべき事態の進展に對しては至大の關心を以て注視しつつあり、屢々重大なる犧牲を拂ひ平和維持のため旣にその當然の主張を援助したことは一再でない、かくの如くハンガリーの政策は自國の利害の範圍を逸脫してゐない、最近鄰邦において武力行動が展開せられハンガリーに對しても武力進擊が加へられる危險が迫つてゐるけれども、ハンガリーは戰火の蔓延防止に協力することを目とし ハンガリー人の十分なる保護を保障する警戒を忌ることは出來ない

ユーゴー機の洪空襲抗議

【ベルリン七日同盟】七日午後ユーゴー機數機がハンガリーのチエゼド、フエンフ、キルヘン、シクロスを空襲したが、右につきハンガリー政府はベオグラードの公使およびブダペストのユーゴー公使を通じて嚴重なる抗議を提出したが、ドイツ官邊も右はユーゴー軍部がドイツの盟邦に對して敵對行爲に出たものとして成行を重視してゐる ドイツ官邊はハンガリー軍のユーゴー機邀擊に關してはユーゴーの國際法違反に對しハンガリーが自衞上當然の防衞手段に出たものとしこれを以てハンガリーの戰爭參加とは認められぬとの見解を非公式に表明した

獨希激戰展開

ロンドン特電【七日發】アンカラよりのラヂオ放送によればドイツ軍は七日遂にカトネグロコプ及びストルマ溪谷の重要陣地によるギリシャ軍と猛烈激戰を展開してゐるの模樣である

ユ政府首都放棄確實

アンカラ特電【七日發】ユーゴー政府はドイツ軍の猛攻に耐へかねて六日遂に首都ベオグラードを放棄して逃避したと噂されてゐるが、アンカラに達した情報によればユ政府がベオグラードを退去したことは確實であるが行先はまだ明かでない

ベオグラードは防備都市
獨當局見解表明

【ベルリン七日同盟】ユーゴー政府が開戰に先立ちベオグラード、ザグレブ、ライバッハを無防備都市と宣言したにも拘らずドイツ軍が開戰以來ベオグラードに猛爆擊を敢行したことに對して中立國筋では各種の議論が行れてゐるが、ドイツの見解を左の如く表明した ドイツ外務當局は七日非公式にベオグラードが無防備都市でないことはドイツ軍發表の『完全に要塞化せるベオグラード』の表現を用ひたことによつても明かである、無防備都市であるためには完全無防備都市の交通機關が全然軍事目的に使用されず軍隊が市內から全部撤收すると共に敵が何等の抵抗を受けずに入城出來るやう一切の措置が前以て取られてゐなければならぬ その條件が備つて初めて無防備都市と云ひ得られ陷落を前のパリがそれである、市內到る處兵營を有し、橋梁その他の交通機關が擧げて軍事目的に利用されてゐる無防備都市に對してはたとへ口先で如何なる聲明が行はれようともこれが無防備都市と認めることは出來ない

彪大七百億圓
英本年度豫算

【ロンドン七日同盟】ウッド藏相は七日の下院において彪大なる戰費支出を含む一九四一年度戰時豫算は四十二億七百萬ポンド(邦貨概算七百十五億一千萬圓)といふ未曾有の巨額に上りこれを賄ふ爲には一般所得稅を五割に引上げる旨發表した、ウッド藏相は更に武器貸與法により米國より供給される軍需資材の總額は五十億弗(邦貨概算二百十三億圓)を突破するであらうと言明した

英機もソフイヤ爆擊

ロンドン特電【七日發】イギリス政府發表=イギリス駐屯軍主力空軍は、日夜ドイツ軍のベオグラード空襲に應じてブルガリヤの首都ソフイヤを爆擊し軍隊の集結地、重要停車場、鐵道連絡線、トラック群、倉庫等に爆彈多數を見舞ひ大工場の一つに爆擊を加へた、大火災一ケ所、小火災數ケ所に起つたのが機上より認められた、またストルマ溪谷のドイツ軍トラック陣地に軍事目標をも攻擊した

保險 神戶海上

文化部の實踐大綱
本年度事業計畫決る

總聯文化部の實踐大綱を審議する文化部會は八日午後二時より南米倉町聯盟事務局において開催、矢鍋文化部長以下各理事、參事出席審議の結果左記の如き實踐大綱と昭和十六年度事業計畫を決定、同四時終了したが愈よ右大綱の線に沿ふ文化部の實踐運動が果敢に遂行されるものと期待される、大綱並に事業計畫は次の通りである

實踐大綱

▲學術奉公の誠を致し日本精神の昂揚に努む▲科學の振興を圖ると共に國防國家の急速なる建設育成に努む▲國語普及の明徵を圖り皇國臣民たるの自覺を確立せしむ▲國民の道義信念を培養し明朗闊達なる氣風を振作せしむ▲敎化の街頭進出を圖り國民敎養の徹底を促進せしむ▲藝術娛樂の淨化向上を圖り健全なる國民藝術の樹立に努む▲職域職場に據る健全なる厚生藝術の振興に努む▲活潑明朗なる青少年兒童文化の建設に努む▲國語の普及に伴ひ國文出版の獎勵を圖る▲言論文章の淨化に努め國民輿論の健全を圖る▲啓蒙書籍出版の獎勵により國民敎養の向上を圖る▲都市農村における國民生活の合理、簡易化を圖る▲國語の普及常用を圖り生活の國語化に努む▲健全明朗なる趣味娛樂を織込み日常生活を豐潤ならしむ▲隣保共助の精神を振作し共同生活の美俗に馴致せしむ▲文化各部面においてそれぞれ聯盟實踐要綱具現化の方法を講じこれを國民生活に浸潤徹底せしむ

十六年度事業

學術關係 學術振興聯合機關の設立▲日本精神宣揚研究會講演會講習會開催▲學術振興啓蒙講演會の開催▲國防科學に關する研究會講演會の開催▲科學知識普及講演會及科學映畫會の開催

敎化關係 敎化運動に依る日本精神の昂揚徹底▲敎化人に依る時局認識徹底運動促進

藝術關係 國語に依る藝術娛樂の表現獎勵▲職域に據る厚生藝術の振興▲青少年兒童文化の振興▲移動劇團設置の整備▲藝術講演會講習會展覽會の開催

出版關係 國語國文の獎勵(諺文雜誌の國語化指導)▲優良圖書の出版指導▲國民啓蒙書籍及兒童向出版物の出版獎勵▲飜譯出版の指導

生活文化關係 衣食住の合理化簡易化指導▲村落讀書組の設立獎勵▲農村娛樂の振興指導

一般文化關係 文化賞及作品の推薦制設定▲文化祭の開催

部落生產逐行へ
農民道場訓練實施要項

農村における指導方針が個人經濟の向上より公益優先に轉換したので農民道場における訓練內容もこれに即應して改めることゝなり、農林局ではさきに開催の農民道場長會議における各場長の意見を參酌して研究中であつたが、成案を得るに至つたので八日農林局長通牒をもつて訓練實施要綱を各道知事宛に發した 新訓練實施要綱は從來の農家經濟の立直しを主眼として訓練を施してゐたのを改め時局下農業生產力の計畫的增强が要請され、農林局ではこれに即應して四月一日より部落生產計畫を樹立し部落兵團を基調とした生產力擴充を圖り新農村における責務を果すことゝなつたのでこれに即應して共同作業機械の修錬、殖產契の訓練など部落共同作業の精神的、物質的兩面における訓練を徹底し部落生產計畫遂行の中堅指導者の涵養育成に萬全を期することゝなつた

南總督
滯滿中の日程

【新京八日同盟】滿洲國訪問のため十日來滿する南朝鮮總督の滯滿日程左の如し それぞれ歡迎準備を進めてゐるが、總督は大使館、軍、政府各機關へ挨拶

◇(十日)午後一時五十分新京着直ちに宿舍日滿軍人會館に入り在滿記者と會見、新京神社參拜の後午後三時卅五分宮內府に記帳、同五時關東軍司令官、梅津軍司令官と懇談、同七時より梅津軍司令官主催晚餐會に出席

◇(十一日)午前九時五十分建國廟參拜、同九時... 忠靈塔參拜、執政府に參内し皇帝陛下に拜謁、御陪食を賜ふ、午後五時卅分官邸に張總理を訪問懇談し、總理主催の晚餐會に出席

◇(十二日)午前九時卅分牛島大使を訪問、同十一時より新京特別市公署にて首都建設狀況を聽取、引續き開拓狀況聽取、午後六時日滿軍人會館における在滿朝鮮人有力者招待晚餐會に出席

◇(十三日)午前七時發列車にて奉天に赴き奉天を視察

◇(十四日)午前七時四十分奉天發吉林に向ふ

◇(十五日)午前十時十分發延吉に赴き、それより圖們經由、十六日京城歸着の豫定

貴族院の人事

【東京電話】貴族院では七日附發令の近藤英明氏の庶務課長兼務を解き左の如く發令した

調査課長 佐藤秀雄
命庶務課長 ▲警務課長 白木萬里
命調査課長 ▲書記官 高山侃一
命警務課長 ▲調査課長兼庶務課長 近藤英明
免庶務課長兼務

||人||

◇藤川利三郎氏(朝鮮京南鐵道社長)九日入城朝鮮ホテル
◇高橋榮氏(前城大醫學部教授)退官挨拶のため八日來社
◇平沼吉重氏(全南康津郡守)新任挨拶のため八日來社

便秘の治療に 痔疾に特効 大人用・小兒用 ハート 向谷 浣腸 藥

改造 四月特大號 特價七十錢
時局版
地方★翼贊運動の展開 澤村克人
特輯★再革新の具體策 日本全國九地區を遍く踏査せし翼贊會地方派遣班長の中間報告書
革新の停滯とその打開・新明正道
革新非革新を超克するもの…毛利英於菟
近衛內閣の政治力…赤澤啓實
生產擴充の方策…南岩男
農業政策前進のために…柴田和夫
政局の現實と內閣強化・室戶健造
勤勞體制再編成…平野宗
財界再革新論…帆足計
敎育再革新論…宮原誠一
革新と科學者…菅井準一
文化界再組織論…中島健藏
松岡外交を鞭撻す 中野正剛
松岡外交論…木下通敏
支那事變處理論…梨本祐平
樞軸強化と極東…聽濤克己
知識階級と政治…杉山平助
政治のウイット…里見岸雄
敗戰フランスの横顏 巴里 淡德三郎
獨英空軍の比較 (伯林)中西賢三
近衛政治の行路(政治時評)白木正之
偶像君臨す(經濟時評)田山船
素人政談の横行(社會時評)長押六
ジャーナリズム論(論壇時評)梯俊雄
出版文化…木多顯彰
讀書文化…近藤晉次郎
魂と血と歷史のために 神兵隊 天野辰夫
在支米宣教師物語…今井三郎
神はフランス人なりや…河盛好藏
外國の言葉と飜譯…片山敏彥
★米の操英は(問答)間に合ふか?★首都・市局・時局同盟版
陽春讀物特輯
グラビア 舊世界と新世界
隨筆經濟
「列」の經濟學…原祐三
石油開拓譚…大蔵一村
食糧…田沼征
統制經濟 昔と今…野兼太郎
思ひ出の舊體制・サトウ・ハチロー(春)(二)(題)
チャーチルに與ふ・H・G・ウエルズ(文)(繪)三岸節子 江間章子
東西娛樂談義・宇井無愁
西南食物誌・獅子文六
ブラジルを亡す妖婦たち マスドルド・コンスタン
アメリカの恐怖 バール・バック
改造社發行

社說 流言蜚語の撃滅

流言蜚語の取締については本府當局から屢々警告が發せられてゐるにも拘らず、近時國際情勢の緊迫と、經濟統制の强化に伴つて經濟違反と共に益々増加の傾向にある。然も經濟違反行爲が極めて巧妙に行はれてゐると同樣に、流言蜚語の内容もまた巧妙なる悪性を帶びたものが多くなつたことは重大戰下の今日戒心すべきことである。流言蜚語が銃後國民生活に無用の不安を生ぜしめ、延いてそれが如何に國家的に大なる悪影響を及ぼすものであるかは、前世界大戰に於て帝政ロシアが内部に革命を起して崩壊し、武力戰に勝つた獨逸が遂に屈服の餘儀なきに立到つたこと、又今次歐洲大戰に於て獨逸の諾威占領の電撃作戰の裏に第五列の巧妙なる謀略があつた事實をみれば直ちに理解される處であつて、銃後思想の動搖、國民の生活不安の釀成を第五列に利用せられた結果にほかならぬ。銃後を紊す流言蜚語こそは、國民の生活思想を左右し、その健全性如何は戰の最後を決するといふも過言でないのである。

◇

我々は今日銃後攪亂の目的をもつた惡性流言が半島にあるとは認めない。昨今の蜚語は要するに無智と輕率から起つてゐるものである。例へば防空基礎調査をやると、今にも空襲の危機が切迫せるかの如く喧傳したり、全民衆の赤誠を意味する一錢銅貨獻金運動を以て日本には既に銅まで缺乏するに至つたとか、或は國民貯蓄に對して政府は事變終了後までその拂戻をしない方針であるとか、全く荒唐無稽の流言を放ち、或は又農村肥料の配給量について事實と全然逆の妄言を流布するなどがそれである。斯かる流言浮説の行はれる所以は、要するに大衆の時局認識の不徹底、銃後國民の警戒に早くも弛緩荒廢を來した結果であつて、その責任は指導當局も一半を負はねばならぬが、それ以上に大衆の個々が當然負ふべきものであることは言ふまでもない。若しもこれが實戰下であるとすれば、意識せざる第五列行爲として最も排撃せらるべき不徹底な言動といはねばならぬ。

◇

我らは、一部過敏論者の如く、これをもつて現下の興亞運動に便乘せんとする、不逞思想の閃光などとは考へない。無智と輕率から生ずる不用意の言と信ずるものであるが、萬々一さやうなる思想の醱酵でも存するとしたならば内鮮一體體制の完成途上にある半島としてはそれこそ由々しき重大問題でなければならぬ。されば之れら流言蜚語の取締は、今後特に嚴罰をもつて臨むべきであるが、同時に國民全般が眞に時局を認識し、絶對政府の施策に信頼し、流言浮説に迷はざる自念を把持することが肝要であるといはねばならぬ。またこれが撲滅の方法としては、若しも流言を聞かされたる場合、即時その場において眞相を突き止め、その場で妄言を斷碎する心掛けが、すべての民衆に絶對必要である。特に取締當局或は社會の上層指導的立場にある人々の再考を促してやまぬ。

往年の生産記録 絶對他道に讓らず
叺の雄道、全北奮起す
朝鮮興農會 叺増産競進會

【全州】朝鮮興農會が叺増産競進會を計畫し、優良道郡の表彰を發表するや往年一千萬枚の生産記録を保持し叺の雄道を誇つた全北道では、更に馬力をかけ、郡邑督く國民總力部落聯盟と緊密な連絡の下に關係各機關を總動員し李家知事まで皆動員の第一線に出動して一千二百六十五萬枚の叺生産割當目標達成に懸命に努力した結果、三月に入り叺の生産は各郡とも非常な躍進を示し長水郡は廿六割五分一厘、鎭安郡は十二割一分三厘といふ未曾有の好果を收め昨年の十一月一日から今年の三月末日までの累計は四百四十三萬二千八百六十二枚に達した、關係當局ではこれが増産奮勵を期するため叺短期生産計畫を三回に亙つて實施し指導も益々强化して全鮮第一位の榮冠を獲得すべく最後のゴールインを目指して突進中である、因に三月卅一日までの各郡の生産成績を見れば別表の通りである

郡名	割當(單位千圓)	生産數	生産歩合(割)
完州	七〇〇	二九二、九六七	四・一九
鎭安	五〇	六〇、六四五	一二・一三
錦山	三〇〇	一四〇、五四八	四・六八
茂朱	一三〇	六六、六八七	五・一三
長水	四〇	一〇六、〇二九	二六・五一
任實	一一〇	九六、五〇六	八・七七
南原	三三〇	一一八、五五六	三・五九
淳昌	一三〇	四五、三四五	三・四九
井邑	一、九六〇	四二七、八四〇	二・二八
高敞	一、一〇〇	六三三、七七七	五・七六
扶安	一、一〇〇	一九七、五〇八	一・八〇
金堤	二、二〇〇	八六三、三五三	三・九二
沃溝	二、三〇〇	八二六、一四八	三・五九
益山	二、二〇〇	五九六、九五四	二・五三
合計	一二、六五〇	四、四三二、八六二	三・五〇

更に一歩を進め
石炭輸送船の計畫實現
内地と大陸間に定期就航化

【東京電話】十六年度における石炭の需給狀態は十五年度における増産計畫が豫想通り好成績を收めてゐるので相當圓滑化するものとみられてゐるが、商工省では更に一歩を進め鐵鋼石炭專用輸送船に就ひ、石炭專用輸送船の定期就航化により石炭輸送の萬全を期しその供給圓滑を目ざすこととなり、陸海軍、遞信及び企畫院の關係官廳と協議中のところこの程漸く成案を得たので四月中旬を期し第一船を就航せしめることとなつた、而して右は重要需要先の見地より關係の深い鐵鋼業者原料炭の輸送に重點を置き特殊の船を以て、内地と大陸諸積出港との間に定期的に石炭輸送を行ふものであるが、更に民間關係についても大口消費者たる製鐵業者、瓦斯業者等の要望に應へ目下遞信當局と折衝してこれが專用輸送船を就航せしめるやう協議を進めてゐる、遞信當局としても贊成の意向を有してゐるので大體實現を見る模樣である

ソ、ユ不可侵協定
獨、成行きを注視中

【ベルリン七日同盟】ソ聯、ユーゴー不可侵協定は中立外交界の間で非常な注目を惹いてゐる、また國内新聞にも七日夕刊紙上に初めて發表されドイツ國民の間にも非常な話題になつてゐるが、國民一般に對しては獨ソ關係の將來につき餘り好ましくない印象を與へてゐる、ドイツ當局は六日シューレンベルグ駐ソ大使を通じ同條約に關する申入れを行つた旨確認してゐるが、未だ政府の公式見解の發表を避け成行きを注視してゐる

カロル二世チリーへ逃避行

【リスボン同盟】スペインに亡命中の前ルーマニヤ皇帝カロル二世は去る三月五日愛妃ルペスコ夫人を帶同探偵小說を地で行く樣なスリルの國境越えでポルトガルに入國したが最近傳へられる所によると今度は感々思ひ出深い歐洲を去り南米チリーに渡り新生活を開拓することとなつた、即ちカロル二世はポルトガルに入國以來ひそかに米國入國の準備を進めてゐたがルペスコ夫人の査證がどうしても得られないので、終に米國行きは斷念のほかなくなつた、カロル二世は計畫を變更南米行の交渉を進めた所元來チリー國から入國許可證が到着したので昨今出發準備に忙殺されてゐる、リスボン出帆は四月中旬の豫定といはれる、失意の亡命とはいへ戰禍を後にするこの態の道行は相次ぐ歐洲廢帝物語りに又一つのシリーズを加へたものである

レイノー前佛首相釋放さる

【ロンドン同盟】敗戰の責任を問はれて捕へられ監禁せられてゐた、レイノー前佛首相、ダラヂエ元首相はその後佗しく幽愁の生活を續けてゐたが、デイリー・メイル紙のフランス通信によると、最近監禁を解かれたと報じられる、レイノー、ダラヂエ兩氏とも未だ完全な行動の自由は有せずその住居よりも數マイル以上の地點に赴く場合は豫じめ當局に通告をしなければならぬといふ有樣で、未だ監視の眼は解かれた譯ではない、因にダラヂエ氏は現在片田舍に引退して友人と共に暮してゐる

ポ大將西貢寄航說
ドクー總督とも會見か

【ハイノ特電七日發】先般マニラ經由香港に飛んだイギリス極東軍司令官ポパム大將は歸途再びマニラに立寄り八日からケソン大統領、マニラ駐在アメリカ海軍首腦及びオランダ外相クレフエンス氏と重大軍事會議を開催すると言はれるが、ポパム大將は右會議終了後西貢に立ち寄るとの情報あり、目下國道の工事を視察しつゝ南下中のドクー總督の動靜に結びつけ頗る注目されてゐる

日本海陸産物輸出組合を下關に設置

【下關特電】輸出する滿支向け海陸産物の輸出統制をはかる爲にこれが統制機關を下關に設置することは多年の懸案であつたが、去る三月二十五日附の商工省令により正式に設立許可を見、本月初めから「日本海陸産物輸出組合下關出張所」として組織機構を完備しつゝあり、既に初代出張所長に多田氏の就任、島根、山口、廣島等各縣の輸出實務擔當事務に精通することになつた、これにより關係方面の關係業者も多大の便宜を得ることになるので一日も早く本格的事業の開始が期待せられてゐる

ユの不信、英の奸策
獨紙一齊に膺懲力說

【ベルリン七日同盟】獨軍のユーゴー、ギリシヤに對する軍事行動開始に關するニュースは七日の朝刊各紙に初めて大々的に掲載されたが、何れも英國の戰爭擴大政策、ユーゴーの不信行爲を責めドイツが武力を行使するのやむなきに至つた理由を强調してゐる、中でもフエルキッシャー・ベオバハター紙は「ドイツ軍は裏切者に返答する」といふ標題を掲げてヒトラー總統が飽くまでバルカンの平和を維持するやうあらゆる努力を拂つて來たにも拘らず、ユーゴーの努力を全く水泡に歸せしめてしまつた、この不信行爲に對してはドイツは武力を以て應へ誓ひつゝその背後に策動する英國に對して徹底的且つ壊滅的な打撃を與へなければならぬと力說してゐる、尚各紙には既に報道隊員の從軍記が續々發表され國民の緊張を促すことに努めてゐる

重慶側全國軍政長官會議

【香港七日同盟】重慶來電によれば五日開會の全國軍政長官會議に於ては開會劈頭蔣介石より八中全會の決定にかゝる重慶政權今後の對内外政策につき訓示した、次いで各省における軍政狀況に關する報告を聽取したが、特に蔣鼎文、衞

改正爲替管理法
七日大藏省に委員會

【東京電話】大藏省では七日午後二時より本省に外國爲替管理委員會を開催、去る七十六議會にかて成立した外國爲替管理法に基づく施行規則(省令)につき協議の結果原案通り決定、同日大藏省よりその要綱が發表された、而して右施行規則は從來爲替管理法に關する昭和八年四十七號及び八號並に昭和十二年の第一號の三者を統合し、この二改正條項を織込んだもので、來る十二日改正爲替管理法の公布と共に即日實施される

今回の外國爲替管理法施行規則の内容は各國の爲替管理の强化に對應して從來の施行規則に盛られた統制を强化する一方情勢の推移に伴ひ不要となれる規定を削除若くは緩和したるもので改正爲替管理法が從來の平時的色彩を戰時的に編成替を行ひ爲替を通ぜざる爲替取引を取締る事を主眼としたものである

放射線

【長野】…上諏訪湖畔の漁夫千野芳隆さんが諏訪湖で六貫三百匁といふ大鮭を網で獲つた、適當な飼主を探してゐる

【宮城】…實家へ歸りたい一心から主家に放火した女中がある、松島町手樽酒井たか子(一七)

【北海道】…函館醫師會では當直制を設け市内を四つに區分し午前零時から同六時まで醫師二名づつ當直診察することになつた

【青森】…大湊航空隊海岸で五尺八寸もある鯛に似た怪魚を拾つた學名"いしなぎ"……拾つた人夫が喰つてしまつた

【宮城】…山形專賣局では職工六百名に給料月二回拂ひ實施

【福島】…廿年間、玄米飯の一日一食で押通したお醫者さんがある稻荷町斗星病院長菅間好雄氏

【東京】…往年の無敵横綱太刀山峰右衞門こと老本彌次郎氏東京淀橋の自宅で逝去、享年六十五

【群馬】…井立田校訓練部鈴木芳男氏が自製模型飛行機で滯空卅二分の記錄を示した

總督隨行記【中】元山

四月一日の愛國日を元山で迎へた總督はこの日港灣祭に先立つてまづ元山神社に參拜して愛國日の行事を果した、港灣祭は前後二時間におよび港灣施設視察は京畿丸の船上で總督は熱心に關係者の說明を聽取した、大きく灣入した元山の港は葛麻半島によつて外海の波濤を防ぎ天然の良港を成してゐる、一つは天然の良港であつたことが實はかへつて港の施設を遲らせた一つの原因でもあつたらう、だが平元線全通に伴ふ元山港の使命は既に重加せられ、現狀的施設を以てしては到底この新たな時代的使命を果し得なくした、元山港の築港計畫が急速に實行に移されるに至つた所以である

◇◇◇

港口は本年度以降四ケ年計畫で防波堤の延長、棧橋の擴張その他各般の施設を一新して時代の港たらしめようとある、特に平元線の出現は西北鮮中部地帶の大きなヒンターランドをそのまゝ元山港が抱へ込んだ形になつた、南總督が力强く元山港の將來の方途を指示したやうに産業港灣としての元山港の再出發に絶好の機會が到來したのである、現にこの港の一角では朝鮮無煙炭會社の石炭積出棧橋の建設が着々と進められ、平元線沿線に賦存する巨量の地下資源はその出口を日本海に求め元山港をその呑吐港たらしめんとしてゐる

總督はこの無煙炭棧橋を船上から視察、ドイツ人の經營する修道院を訪れた、總督の自動車がこの修道院の表玄關に到着すると院長以下ドイツ人修道者六十餘名が一齊に右手を擧げて歡迎、なにがなしに盟邦國同志といつた温かい氣持の交流を感じるのだつた、この修道院では何から何まで生活必需品の殆ど全部を自給自足してゐる非常にらしい經營である、農耕、酪農もするし、建築、木工、鐵工の專門家もをり、電氣の供給も民間會社の手を借らないで自家發電をやつてをり、それに裁縫、靴工、麵麭、印刷、釀造などごとく自給自足、總督一行はこゝで、晝食をごちそうになつたが出されるものみな、バターもハムも野菜も葡萄酒さへ御手製のものばかり、たゞ鹽、砂糖、煙草と云つたものだけは外部から購入してゐる、萬事如何にもドイツ人らしい行き方であり、少しの無駄もない合理的な計畫立つた共同生活である

戰時下特に國民の節約生活が叫ばれてゐる折柄、この德源修道院にはわれわれが攝取すべき生活の再建の上から多くの參考的なものがあることを觀取しない譯にゆかなかつた(奧村特派員)【寫眞は德源聖ベネディクト修道院】永興灣要塞司令部許可濟

體育

半島選手 各部で奮闘
全日本柔道選手權評

畏くも秩父宮殿下の台覽を仰ぎ賜つて去る四、五、六の三日間盛大に行はれた講道館主催、故嘉納治五郎師範第三年祭奉納柔道大會は報國の熱に燃えて故師範を心ゆくばかり慰めわが半島の古豪、近藤兩七段は特選試合に、孫五段は專門の部で、また新鋭の石川四段は一般の部で夫々敢闘、半島選手の魂を發揮した、大會の跡をかへりみると

特選は古武道の形もよく枯淡な技に風味をみせ、出場選手は禮儀正しく試合の姿勢、態度もよく非常な向上でありかつ收穫でもあつた、選手權では年齡制限を廢止してから二回目の大會であつたが廿歳臺が殆んどの出場者で若い溌剌さはよかつた、卅臺の圓熟した技士がさうみられなかつたのか聊かさびしかつた、から思ふと山本七段の出場存在は一しほ價値があつた、審判法が新しく採用されてはじめての試合だつたが、如何に改正しても運用の者の下手の仕方はせつかくの新制が死んでしまふものであり、柔道の發展のために新陳代謝が必要である、期待された松本對島名の試合がみられなかつたが、審判は明快に敢闘魂をよく生かさねばなるまい

一般で優勝の武專主將松本君は技よりも體力が勝つてゐた、專門の部で優勝した廣瀨(大阪警察)は左右の腰技と背負投に變化を持ち、しかも鬪志滿々の感激に燃えて本格的な柔道を多分に備へた、齋藤(高師出)が專門部の決勝に殘つたのは實力の發揮とみてよいが、一般の決勝で奮戰した角田(福島)は試合に敗れたが、眞の柔道の試合でいへば、松本君に勝つてゐたともいへないことはない、專門の森良雄(咸南)愛甲(岐阜)板倉(新潟)の諸選士も實にりつぱな試合をした

ただ惜しいことは天覽武道の覇者木村政彦五段が出てゐなかつたのでみられなかつたその元氣な姿である【古賀錢生】

遣獨庭球豫選
東京第二次戰第一日目

【東京支社】遣獨庭球選手銓衡試合第二次戰東京第一日は七日田園コートで擧行

▽A群
藤倉(慶應)666―213 出湯(慶應)
鶴見(早大)9634―7466 二木(商大)

▽B群
福田(早大)666―334 岡田(慶應)
山川(慶應)666―341 岡崎(慶應)

▽C群
隈丸(慶應)666―001 脇田(明大)
近岡(早大)666―311 福持(早大)

興亞馬事大會 競技會成績

興亞馬事大會第二日は八日午前九時から代々木練兵場で前日の天覽馬術に引續き、競技會を續行したが成績左の通り

▲馬場馬術競技(全國技能優秀者代表) 1、川崎龍五郎(東京) 2、奧 保榮(東京) 3、河合 慶一(東京)

▲馬場馬術競技(全國學生代表) 1、高橋 義尚(慶應) 2ノ一松本 郁郎(金澤高工) 2ノ二佐々木 寛(早稻田) 3ノ一松平 潔(東大) 3ノ二小林 五郎(北大) 4ノ一河村 博保(阪大) 4ノ二井崎 直(明大) 4ノ三須之內省三(名大)

▲障碍飛越競技(全國技能優秀者代表) 一、関(東京) 二、山田(大阪) 三、栗田(大阪)

▲地方競技(各地推薦代表)(上が勝) 日本競馬會二點殘り學習院

▲國際對抗障碍飛越競技(各地代表) 一、三好(滿洲) 二、平間(臺灣) 三ノ二、浦上(滿洲) 三ノ一、勝尾(關東州) 三ノ二、內田(滿洲) 四ノ一、岡邊(群馬) 四ノ二、原田(九州學聯) 四ノ三內田(朝鮮)

▲綜合騎乘競技(全國軍用保護馬鍛錬班員代表) 一ノ一、植原(熊本) 一ノ二、石原(千葉) 二ノ一、(北海道) 二ノ二、得納(北海道) 二ノ三生田(秋田) 三ノ一、田丸(鹿兒島) 三ノ二、內田(三重) 三ノ三、木下(京都) 三ノ四、吉田(鳥取) 三ノ五、鈴木(岩手)

▲輓曳競技(軍用保護馬鍛錬班員代表) 一ノ一、田村(愛媛) 一ノ二、鈴木(山梨) 二ノ一、駒子(北海道) 二ノ二、岩間(靜岡) 二ノ三、佐古(大阪) 三ノ一、安藤(鳥取) 三ノ二、下田(神奈川) 三ノ三、森重(福岡) 三ノ四、松村(東京) 三ノ五、中野(岡山)

▲駄載競技(軍用保護馬鍛錬班員代表) 一ノ一、吉田(熊本) 一ノ二、信夫(山形) 二ノ一、目黒(佐賀) 二ノ二、金谷(青森) 二ノ三、南田(福井) 三ノ一、川島(群馬) 三ノ二、中川(北海道) 三ノ三、高橋(秋田) 三ノ四、副(北海道) 三ノ五、水品(新潟)

學生障碍飛越競技帝大松平君の妙技(寫眞)

六大學野球
春季リーグ戰日程決る

【東京電話】東京大學野球聯盟春季リーグ戰は來る十二日から神宮球場に開幕日程は八日左の如く聯盟から發表された、例年に比し發表が遲れたのは過般の日程編成理事會で早慶戰の日取りに異議を生じたためである、結局從來早慶戰を別格に扱つて、每季最終日に擧行してゐた慣例を打破し試合の日程が前季の順位に準據して編成されることに方針が確立した

▲日程=試合開始土曜日一時、日曜日は零時半、一試合の場合は一時半、なほ○印はホームチーム

月日	第一試合・第二試合
四月十二日(土)	明治○―立敎
〃	東大○―慶應
四月十三日(日)	東大○―慶應
〃	立敎○―明治
四月十九日(土)	法政○―早稻田
〃	○東大―明治
四月二十日(日)	○明治―東大
〃	○早稻田―法政
四月廿六日(土)	○立敎―慶應
〃	○東大―早稻田
四月廿七日(日)	○早稻田―東大
〃	○立敎―慶應
五月三日(土)	法政―○慶應
〃	早稻田―○立敎
五月四日(日)	○早稻田―立敎
〃	○法政―慶應
五月十日(土)	○明治―法政
〃	○立敎―東大
五月十一日(日)	○東大―立敎
五月十七日(土)	○法政―明治
〃	○早稻田―慶應
五月十八日(日)	○早稻田―慶應
五月廿四日(土)	○明治―早稻田
〃	立敎―法政
五月廿五日(日)	○立敎―法政
〃	○早稻田―明治
五月卅一日(土)	○法政―東大
六月一日(日)	○東大―法政
六月七日(土)	慶應―明治
六月八日(日)	明治―慶應

國防獻金

本社受付 一金五百圓 京城府貞金町五ノ二四九 中村得一
一金四圓六十二錢 江原道淮陽郡上北面 板幌簡易學校
一金十一圓五十錢 京畿道南四公立小學校第五回卒業生一同
一金十圓十一錢 京城府新堂町四ノ四一二 野坂二郎
一金五十圓 京城府大和町三ノ四六 城野朝比古
一金十圓 京城府國防婦人會櫻ケ丘分會
一金三十圓 京城府明治町三 大桑加代
一金五圓 京城府孟瀁町一六六ノ二九 三井武夫
一金五圓九十錢 京城府大和塾講習生一同
一金七圓七十三錢 黃海道郡[illegible]
……易學校 野村英雄
一金一圓十錢 京城府西大門公立國民學校 榊原悅子外三名
一金百圓 京城府三坂通り神井臺 岡田進
日計金 七百三十五圓九十六錢也
累計金 十萬五千九百四十九圓十四錢也

皇軍慰問金

一金二圓三十五錢 江原道華川郡華川面生 金子和弘
一金十七圓四十錢 京城府東洋拓殖會社女子事務員一同
一金百圓 京城府元町一丁目石城方 下村節子
一金五圓 匿名
一金三十圓 京城府淸溪國民學校
一金一圓三十五錢 平北厚昌郡東五ノ二 閔興浩
興導遞信局施設所 金山寶鳳
日計金 百八十七圓十錢也
累計金 八萬六千六百一圓四十六錢也
一金十圓 京城列車區車掌會 平海班一同
一金十圓 京畿道松坡小學校第二十回卒業生一同
一金十圓 京城府朝鮮印刷株式會社 小林敬治

總計金 十九萬二千五百五十圓 六十錢也

長篇讀切 陸軍病院 劃期的大手術を繞る感激の軍陣醫學物語 諏訪三郎
肺臟の中から彈片を取りだすといふ――劃期的大手術に、ひたすら、あやまちなからんことを期する軍醫の至誠と、その懸にあつて、涙ぐましき衞生兵の心遣ひ――見よ!大手術に成功し、奇蹟的に快復せる傷兵の輝かしき更生!陸軍病院を繞る男と男の崇高至純の感激物語

産業戰士はどうすればよいか 情報局情報官陸軍中佐 鈴木庫三
▲時艱突破の意氣…陸軍大將 菱刈隆
▲「嗜」といふこと(戰陣訓より)…吉川英治
▲日本男子の歌…佐藤惣之助
▲翼贊一家の大掃除…
▲青葉のやうに…サトウハチロー
▲明朗滑稽 科學する青春 鹿島孝二
…機械工ては腕前の凄い桑野君だが、不思議に下手の病好きで小說家志望、下宿の娘春枝さんがこれを氣にして諫めるのだけれど…
▲臣道實踐 軍神杉本中佐 山岡莊八
…眞の日本人たらんと決心して、修業し、參禪し、勉强した杉本五郎は、愈々士官學校を卒業!見よ、光明輝くばかりの軍神物語!

明治黎明 時代の尖兵 大林清
南進出洋 民族凱旋曲 海野十三
幕末尊王 日本の黎明 海音寺潮五郎
溢れる赤誠銃後美談
▲國策美談 感心な節米一家 五郷晉見
▲慰問美談 部隊長と慰問袋 林泉寺敏
これからの食糧はどうなるか 農林省食糧管理局長官 湯河元威
…なぜ米不足になつたか、それについて政府はどんな對策をたて、我々はどう協力すべきか。是非御讀…
國民政府主席 汪精衞自敍傳 安藤德器・編譯
…見よ、南京脫出まで、苦闘と苦闘の彼を乘り越えゆく、過しき彼の姿を見よ!

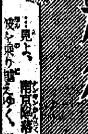

職業補導所を出た遺家族の手記
…二兒を抱へて四年間、洋裁に志し、授産場の助手として奮闘の實際手記
さつま諸多收穫の實際談
…食糧問題の重大な時、反當り二千貫收穫の努力と苦闘の物語
富士 五月號
宙返り・急降下・横轉・錐揉み等々 特殊飛行に同乘した作家の座談會
…空中戰闘は如何にして行はれるか、空軍はどんな訓練をするか、航空兵はどんな活躍をするか、宙返り、急降下、錐揉み等々の特殊飛行に同乘した文壇の作家七氏が、その體驗を通して語る航空の知識と感想。大空へ、航空へ、我々は目を見開かう。
世界情報局
特別色刷 ほがらか特選隊
▲將棋電撃作戰集…花田長太郎
▲川柳漫畫…谷脇素文
▲圍碁格言解…瀬越憲作
▲科學の光 夜明けの人々…土師清二
▲豪快無双 ひげ中尉奮戰記…瓜生健兒
▲純心の碑 菜の花月夜…野澤純
▲鞍の辻さんと愛馬の話
▲忘れられた戰時物資

大日本厚生體操の仕方
▲街の正義 路傍の光 五月 添田
▲隣組增産 船吹先生 森健二

(大阪一の愛馬家、鞍の辻さんの感心な話) 周東局事務官 小津茂郎
新作落語 當り屋 春風亭柳好
(不用不急の金屬品は國家へ獻納を!) 戰時物資活用協會 橫山正一
タイ佛印鳥瞰時局繪圖 附 大東亞共榮圏の一翼タイ國と佛印
佛印見聞記 中野實
佛印とはどんな所か、大東亞共榮圏の一環として大きく浮び上つた佛印の生活、風物、氣風等々…
米國は果して參戰するか 丸山幹治
武器貸與法を作つた米國の眞意は何か、見よ!
定價七十錢(送料六錢) 東京小石川 大日本雄辯會講談社發行 (振替東京三九三〇)

一貫作業を徹底し 鑛業の安定期せよ
鑛業朝鮮の再認識が必要

高度國防國家完成を目指す地下資源の開發計畫は重要鑛物重點主義が採用されてゐるが、朝鮮における重要鑛物は種類も頗る多いが品位が割合に低く、生産費を嵩む實状にあり、然も東亞共榮圏が鑛立途上にある今日においては朝鮮の重要鑛物に期待するところ頗る大で遜色無き開發を急がなければならぬ現況にあるが、將來これ等重要鑛物が海外に仰ぎ得るやうになつた場合は朝鮮の鑛業界は相當の痛手を蒙ることなくされることを豫想せねばならぬので朝鮮鑛業界の悩みはこの點に存するといへる、依つて朝鮮の鑛業を安定せしむるには飽迄一貫作業を行はせるやうな對策を樹て、かりに對外的脅迫が半島鑛業界に押しよせようとも自分で掘つた鑛石は自分で處理精錬し得るだけの施設を完備せしむべきであるが、現在では鑛道も相當量内地で處理しタングステン、モリブデン、黒鉛、螢石等殆ど内地で處理してゐる現状にあるので、どうしても内地の工場施設の半島移駐が行はれねばならぬ、然るに内地では動もせば朝鮮を大陸から除外して考へる傾向なしとせず、滿洲への移駐は考慮しても朝鮮への移駐には隘然たらざるものがあるやに見受けられる節があることは遺憾至極で大陸前進兵站基地朝鮮の認識是正を要望されて居り、然もこれが即ち朝鮮鑛業の不安定を除く根本問題であるとされ、内地關係者の再考を要望する聲が半島各界の輿論化しつゝあることは注目に値する

廣取理事長 内田信夫氏決定

【廣島電話】廣島株式取引所理事長吉元正太郎氏の死去後缺員になつてゐた後任理事長選擧の臨時株主總會は七日午後三時より同所で開き現常務理事内田信夫氏を滿場一致後任理事長に、なほ内田氏の後任には中田榮次郎氏をそれぞれ決定直ちに商工省認可申請の手續きを執つた

福　吉村榮左衛門商店　京城黄金町

鑛業の合同進捗
本府は開發促進主義

重要鑛物の増産は刻下の急務であるが技術、資材、資金、勞力等の關係から開發が進捗せぬ向きもあるので本府鑛山課では企業合同による開發につき
一、統制されてゐるものの即刻合同
二、統制されてゐないものの大企業への合同
等あらゆる方法を考慮中であるが飽まで合同せんがための合同、或は大資本への吸收ではなく開發促進第一主義をもつて善處する方針の下に進みつゝあり、先づその第一着手として兩三日中に相當大物の合同が發表される筈である、何れにせよ資本の脆弱なのは合理的な合同による開發策が漸次進捗するものと期待される

池貝鐵工の特殊 原料手當は充分

【東京發】池貝鐵工では從來からの機種の内、旋盤（六尺、八尺、十尺）、ファインターニング、ラジアルボール盤、フライス盤及び特殊大、中型工作機械（旋盤、ボール盤）を繼續製作することを命じられ、その他のスロッター等は製作取止めとなつた、新機種としては特殊精密旋盤三種、特殊精密中グリ盤三種、計六種を指定されたが、新機種六種の内旋盤一種、中グリ盤一種については小規模ながら既に製作を行つてゐるから今後はこれ等の部門の設備を擴張すればよいので設計からはじめるものとしては四種である、これ等は充分の自信を持つて製品を世に出す迄には少くとも四、五年はかゝると見てゐるが、その間廢止される機種についても新機種製作の進展状況と見合せて製作を繼續して行く事に就て當局の了解を得てゐるから過渡期の業績低下の懸念は無いと見てゐる、又最近原料資材特に鑄物用銑、特殊鋼、ベヤリングの品質低下が叫ばれて居り、ニッケル鋼はあるが、兩者共名古屋本社

本年度石炭切符
消費に重點を置き 有無煙炭共消費規正

石炭切符の十六年度切符發行は四月一日一齊に實施された、無煙炭は昨年度に重點をおいて從來無規正發行で來たが、本期からは増産の支障を考慮して消費不要を見込める不安定需要を除去するため相當の嚴重査定をこの面に行つた有煙炭は前年二期の實績からより嚴重な削減方針を採り、最低五%から最高四〇%の高率規正を行ひ、出炭豫想數字より下廻つた點で、抑へて配給の確實と適正化が期せられた、そのため有無煙とも出炭實績は計畫消費高を確實に突破することになり、適時消費實情とにらみ、供給増分には追加切符の發行をなして配給の平均化を運用の上に現はすことになつた、本上期から消費推移に重點をおいたことは注目されこの出炭、消費と配給計畫の併行査定方針による計畫の實行は石切符の經濟と適正配給による配給の安定と同時に生産の隘路が可及的に防止されることになる

自轉車タイヤ 燒付組合創立

【京城】京畿道内自轉車タイヤ燒付業者は今後原料ゴムの配給を受けることゝなつたので、道内業者五十名は京畿道自轉車タイヤ燒付組合を組織することゝなり七日午後二時より府民館において創立總會を開催した

特殊鋼の― 生産分野指定擴大

【東京電話】商工省では特殊鋼についても鐵鋼政策と關聯し、近く左の見地から生産分野指定の擴大を行ふことに内定した、即ち特殊鋼の質の向上を圖るために現在の諸特殊鋼製造會社製品に再檢討を加へ、各社をしてその會社の製造品目特殊鋼のうち最も優良なる製品に主力を注ぎ、各社をしてそれぞれ專門工場化せしむる要ありとしてゐる、而して當面の目標としては特殊鋼協議會加盟社約八十社に對し同政策を遂行すべく目下準備を進めつゝある、從つて愈々五、六月頃から特殊鋼についても生産分野指定の擴大と專門工場化政策の遂行は不可避と見られるに至つた

農産物生産高 十五年度中

【東京電話】農林省調査による昭和十五年度の農産物生産價額は一部の推計を加へ、總額六十一億一千百餘萬圓に上り、前年に比較して五千四百餘萬圓の増加となり、昭和十二年を基準とする十五年度の指數は一四七となつてゐる、十五年度は米の減産と米價据置き並に繭安等の原因から米及び繭産額においては前年度に比してそれぞれかなりの減少を示したが、一方麥類の未曾有の増收、果實、蔬菜、花卉、工藝、農産物等の價格騰貴によつて、これをカバーし總額においては前年に比し著るしく増收を來したものである

生擴産業會社設備申請 今後は重點主義で檢討

【東京發】資金調整法に基づく設備新設擴張申請についてたとへ生産擴充産業は事業種許可基準中甲であり、かつ甲のうちでも優先取扱ひとするものであつても十六年度即ち本年四月以降にあつては左の見地から特に嚴重檢討することゝなつてゐる、即ち
生産擴充十五産業たる諸會社の設備新設擴張申請については從來生産擴充産業が資金調整法の事業種が甲のうちでも優先順位なる見地から個々の會社にあまり重點を置かずこれを許可してゐたが、今後はこの檢討方法を從來より一段と强化し、たとへ生産擴充産業の會社でも技術、設備が優秀でないものは設備擴張申請を許可せず、當局もその申請檢討に際しては會社個々の事情に重點を置いて從來より嚴重檢討し、資本、設備優秀社の設備擴張申請を優遇し、一方技術設備等の優秀ならざるものゝ設備擴張申請はドシドシ不許可とする方針である

禁制繊維品の 認定範圍擴大

殖産局では奢侈品等製造販賣制限規則に基く佳華品の禁制繊維品の處理については十五年十月五日附を以てこれら申請品の販賣を許可制にして漸次處理して來たが、殘餘の禁制品はなほ相當在庫の實状に鑑み同局ではこれら物資も活用の見地から更に認定範圍を擴大し左記品目を追加することゝなり八日殖産局長通牒を各道知事あて發した
一、金銀絲、漆糸を用ひ又は刺繡したもので即ち額、衝立、屏風及び綴帶地同じく袱紗地並にその製品
一、折繪羽模様、柄尺地、染、折繪羽々織地、同じく繻袢、外繻袢地及びその他の製品
一、半襟、伊達卷、帶揚げ、シゴキ帶の生地及びスリッパ、琴掛、カーテン、卓掛等の室内裝飾品

十五年度の貨物輸送概況

局鐵十五年度貨物輸送概況の内容は自發において十四年度比二三五一、九三三トン、一六パーセント増、發線入認二、六四七、〇五七トン、三〇パーセントの各増加となつた、連帶入認線別は省線二四三、三三二トン（前年比一八、〇一五トン、八パーセント増）滿鐵三一四、一六九トン（同一四五、九六二トン、三二パーセント減）北鮮線七七六、三五七トン（同二九、八四七トン、五パーセント増）鮮內私鐵一、〇六二、九九一トン（同八六九、三七一トン、七三パーセント増）その他三一、四八九トン（増）の計三、四二八、三三八トン、自發一六、七二九、〇七三トンを加へて總數は二〇、一五七、四〇一トンと前年比一八パーセントの増であるが、總算は二パーセント増の二千五十萬トンを突破するものとみられる、商品別からみれば半島産業の構成が石炭、鑛石へと移動し、工業化の方向を鮮明にして工業業の進展速度の加速化を示した

	十五年度トン數	前年比増減（△同減）トン數	百分比
▲米	[illegible]	[illegible]	[illegible]
▲籾	[illegible]	[illegible]	[illegible]
▲粟	[illegible]	[illegible]	[illegible]
▲大豆	[illegible]	[illegible]	[illegible]
▲雜穀	[illegible]	[illegible]	[illegible]
▲生果野菜	[illegible]	[illegible]	[illegible]
▲新炭	[illegible]	[illegible]	[illegible]
▲鑛石	[illegible]	[illegible]	[illegible]
▲セメント	[illegible]	[illegible]	[illegible]
▲建材	[illegible]	[illegible]	[illegible]
▲鹽	[illegible]	[illegible]	[illegible]
▲魚介	[illegible]	[illegible]	[illegible]
▲細以延	[illegible]	[illegible]	[illegible]
▲肥料	[illegible]	[illegible]	[illegible]
▲繊維	[illegible]	[illegible]	[illegible]
▲雜貨	[illegible]	[illegible]	[illegible]
營業品計	[illegible]	[illegible]	[illegible]
局品計	[illegible]	[illegible]	[illegible]
總計	[illegible]	[illegible]	[illegible]

マ　短期　現株　延米　正米　株式　營業案内　週報　送呈　菰渕紋七商店　京城府黄金町二丁目一九九

物價問答
朝放特定ラヂオに就て

問 朝鮮放送協會特定普及型ラヂオは一級品なりや、二級品なりや『公定價格備考（三）』に依れば、特定銘柄十六種以外は「二級品とあります」
二、指定眞空管は五球に付58、57、56、12A、12Fとあるが放送協會の普及型は58、57、26B、12A、12Fなるが價格に差異なきや
三、アース工事費といつても何も工事を爲さざるに拘らず二圓を取るは公定價格違反に非ずや
四、六ケ月の月賦にて公定價格に八分を加算したる場合において五ケ月若くは四ケ月にて金額を支拂へば八分加算額は支拂はずとも可なりや（取れば公定價違反となるや）（咸南　木村生）

答 一、御存じの如く備考（三）に指定メーカー製品にして指定の銘柄の物は一級品と云ふことになつてゐます、朝鮮放送協會は恐らく指定メーカーの製品と思ひますから一級品と見て差支へないと思ひます、疑義あらば問合せして良いでせう
二、御質問の受信機はマグネチック型擴聲器の物ですから御問合せの放送局の物は規格外でありますから異る眞空管がより安きものとすれば、價格は安くなる筈であります（備考四參照）
三、公定價格には工事費を含めて居りませんが、工事をなさないで工事費をとるとすれば明かに違反であります
四、備考には五ケ月以上の月賦小賣販賣の場合は小賣販賣價格にその八分を加算することが出來ることになつて居るので五ケ月未滿は假令部分拂の場合でも小賣價格を超ゆることは出來ない代りに五ケ月以上なれば期間の多少に拘らず八分を加算せられても已むを得ないことになつてゐます

朝鮮東亞貿易移轉

朝鮮東亞貿易會社は八日貿易協會内の假事務所を引拂ひ、元朝鮮日報三階へ事務所を設けていよく近く事業を開始するが、同社は既存貿易團體の權益は犯さぬ方針である

工事入札メモ

豫告 ◇京城鐵道事務所 一、内金剛山莊配電線路一部建替其他工事（指名島田電機、鶯電社、三和電氣、期日三月五日入札）一、京城鐵道病院兵舍機保修工事（特命、三菱エレベータ會社）一、天安驛構内庫及倉庫其他工事（指名東邦電機村中七太郎、橋本惠）一、仁川税關構内鋪道石張修繕工事（指名和田組、滿原七之助）（期日以上三件三月四日入札）

結果 ◇平安北道 一、邑面道路改修延三線の内朔州郡朔州面地内金山道路改修工事（落札七千二百圓川村信次郎）一、鴨江發電用貯水池敷地用材拂下、落札一萬九千六百二十四圓九十錢）朝鮮鴨綠江水力發電會社）一、平北龍川及義州郡地内道路修繕工事（錦千三百五十圓、吉田伊七）一、義州公立農業學校々舍改築工事の内練武場新築工事一回最低三萬八千五百圓、野崎興七（二回最低三萬七千三百圓野崎興七、通疑三萬三千八百圓野崎興七）

夕刊後の市況

◇…朝取賣物出來値
西鮮化學一一圓七五高周波五七圓四一五一七一六一五岩村鑛業四〇圓〇小林鑛業四九圓九殖銀七五圓〇中央無盡二五圓四漢江水電一九圓〇一八圓八大同産業二一圓一五一一總出來高四、五〇〇
◇…横濱生糸後場大引
四月限 一三元　五月限 一三六
六月限 一三三　七月限 一三六
八月限 一三六　九月限 一三元

大福帳

小倉無任所相の談話の片鱗から察すると戰時物價の構成に再檢討を行ふ要があるとあつて▲現在の低物價政策が物會によつて或る程度の改訂が行はれることを示唆してゐる▲生産力擴充のために物價に伸縮性をもたすといふのはかねて同氏の在野時代からの意見だが▲それは確かに何程かの効果がある現實論であり、肯定し得る理論であるとしても▲生産力の擴充が物價より他の條件にも支配されるものである以上▲自ら物價の引上げによる生産力への刺戟に限度があることを忘れてはならぬ▲小倉氏が又說く『心構へ』は生産力擴充の場合にも十二分に强調されてよい▲凡ゆる經濟的の難點が所詮人の努力如何によることは此の際小倉氏の口を借りるまでもない鐵則であること勿論だ

寶庫・江原道を掘る●
本社特派員 近藤一馬記

開發の過程にある江原道として忽せに出來ないのは畜産、蠶業と林産事業であらう、即ち全耕地の三百七十八倍にも當る林野面積を有する山地帯江原道の

畜産 は將來有望なことは言を俟たず道當局でも畜牛は十四年十八萬五千頭を廿七萬四千頭に、緬羊は四萬頭に、馬匹計畫も本年から積極的に増殖之が推進機關として道の畜産課を新設獨立する方針で進んでゐるが、從來飼育されてゐる畜牛も一農家一頭計畫の完成には未だ道遠き時代にある、而して畜牛増殖がどうして進捗しないかと云へば、仔牛が出來れば出來る程賣られて行き殊に山間地帯の畜牛増殖に對する道農會等の指導助成策が充分でないことによると見られる、尤もこの傾向は全鮮的であつて、今少し奥地帯の

農民 が牛を飼ひ得るやうに助成せねばならぬことが看取される、然も江原道の如き牛を鐵州の牛檢工場まで運び換金することが頗る多いが、その場合等級に合致せぬ場合は放置するの外なく、農民の受ける不利益は想像以上のものがあるといはれ、地元における畜産加工々場の設立が強く要望されてゐたのは注目に値する、しかしこれも平康、淮陽、平昌郡等の畜産地における

牧場 經營化が伴はなければならぬこと勿論である、蠶業部門に於て養豚、養鷄、山羊等も増産の可能性はあるが山間地帶における養蜂は力說さるべきだらう、全鮮的にも有名な養蜂郡〃麟蹄〃があり、近く模範地域を有する以上、他郡へも普及の道を講ずべきだらう、何れにせよ江原道の畜産に對する熱意は充分であるとは云ひ得ない、將來に大いに期待して置く

江原道の林業は造林計畫を樹立してゐるとは云へ、持てる道として落付いてゐる點が見えることは否めないが今明年位から積極化されることであらう、江原道が林産部門に於て誇りとするのは薪炭を初めとする

林産 副業である、薪は年々京城方面へ二千車、木炭生産百四十萬俵のうち京城へ五十萬俵を搬出し江原道のために萬丈の氣を吐いてゐる、又クルミ、アベマキ樹皮、ウルシ、松脂、栗松茸等々林産副業は頗る多くこ等の林産額は實に千三百八十萬圓を突破するのを見ても山地帯江原道の底力を顯知されよう

これに次いで注目されるのは養蠶であつて、現在春秋を合せて收繭八萬石、二百六十萬圓程度であるが、蠶繭増産計畫に基づき廿萬枚の掃立による收繭十三萬石計畫を樹立してゐる、然も江原道は山が多く桑を増殖せんとせば到るところに植付けられる上に氣候風土にも適するので江原道の

養蠶 の將來は樂々たるものがあり、やがて全鮮一の養蠶道たる慶北を凌駕する日が來ることを確信する、斯くの如く江原道は實に資源の豐庫であつて今後の開發如何によつて急角度に進展する底力を有するのであるが、之が開發に當つては總花的産業發展を助するに非ずして飽迄重點主義による産業開發方針を確立強行すべきである、地方にあつては動もすれば

本府 の産業補助政策に幻惑されて、その地方の持つ特殊性を生かし得ない場合無しとせぬが、江原道の如き他に類例を見ない一種獨特な地方事情下にあつては特に重點主義産業開發を强調したい（つゞく）

【寫眞―アベマキ樹皮の堆積】

公定價格
タイルの販賣價格

▲雜タイル（單位一圓）

品名	寸法	等級	販賣價格
四ツ目四吋角		上	一〇、九〇
〃		中	九、三二
〃		並	七、八一
四吋六角		上	八、九〇
〃		中	七、五七
〃		並	六、四七
三寸六分角	一〇九×一〇九粍	上	一四、二八
〃		中	一一、一九
〃		並	九、四四
三寸六分八角		上	一六、二五
〃		中	一三、六九
〃		並	一〇、六五
三寸五分角	一〇六×一〇六粍	上	九、六四
〃		中	八、〇二
〃		並	七、〇一
五寸角	一五二×一五二粍	上中並	[illegible]
五寸角	一五二×一五二粍	上中並	[illegible]
六寸角	一八二×一八二粍	上中並	[illegible]
小口平	六一×一〇九粍	上中並	[illegible]
三丁掛	九一×二二七粍	上中並	[illegible]
四丁掛	一二一×二二七粍	上中並	[illegible]
中ボーダー	三六×二二七粍	上中並	[illegible]
クリンカー六寸角	一八二×一八二粍	並	[illegible]
クリンカー五寸角	一五二×一五二粍	並	[illegible]
クリンカー三寸六分角	一〇九×一〇九粍	並	[illegible]
大隅	六一×二二七×一〇九粍	上中並	[illegible]
小隅	六一×一〇九×五二粍	上中並	[illegible]
三寸五分面則	七六×七六粍	上中並	[illegible]
四吋角面取	一〇二×一〇二粍	上中並	[illegible]
三六角面取	一〇九×一〇九粍	上中並	[illegible]
小ボーダー	三〇×二二七粍	上中並	[illegible]
立田隅	六一×五二×五二粍	上中並	[illegible]
小ボーダー隅	三〇×〇九五二粍	上中並	[illegible]
中ボーダー隅	三〇×一〇九×三〇粍	上中並	[illegible]
中ボーダー隅	三〇×一〇九×三〇粍	上中並	[illegible]
小ボーダー隅	二六×一〇九×三〇粍	上中並	[illegible]
階段タイル大一號	一五二×一〇九×四八粍	上中並	[illegible]
階段タイル中二號	一五二×七六×三六粍	上中並	[illegible]
階段タイル小三號	一五二×七六×三〇粍	上中並	[illegible]
階段タイル特四號	一五二×七六×二四粍	上中並	[illegible]
三六四號笠木	一〇九×三〇粍	上中並	[illegible]
三六四號笠木中竹出丸	三〇×四五粍	上中並	[illegible]
三六四號笠木中竹入丸	三〇×一六粍	上中並	[illegible]
三六四號笠木小竹出丸	三〇×三一粍	上中並	[illegible]
三六四號笠木小竹入丸	三〇×九粍	上中並	[illegible]
二寸五分二十一號笠木	七六×三三粍	上中並	[illegible]
二寸五分二十一號笠木小竹出丸	二三×三一粍	上中並	[illegible]
二寸五分二十一號笠木小竹入丸	二三×九粍	上中並	[illegible]

紙質 伊豆椿油 ホンの少々 素晴しい効果 伊豆椿本舗 大槻彩芳園

新案 愛國 ローターリー萬年筆 インキ人高速度、米津先生發明耐酸金ペン付（ペン先全圖）圖の如きペンなる故書き心地良し 一度御使用の上御實驗願ひます 御賣は從來より萬年筆販賣に御經驗の有る方に限ります。 商標 愛國 東京市下谷區稻荷町八十四番地 帝國新ローターリー萬年筆本舗 酒井敏

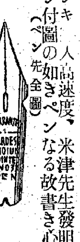

燃える氷河 讀切長篇 二千六百万年後 横溝正史 恒（守友）　氣まぐれから求めた四半分の佛像より端を發し、各國のスペイと亘り合ふ熱血兒押川隆介の活躍!!
「廿世紀の理想家は寢坊…」のリーコックの言で何を得たか？ 蜘蛛 久生十蘭 巣を營む蜘蛛の姿これ人間獨醒して事を成し遂げる男の道
義勇兵志願 村上元三 本誌に幾多快作を載せ遂に直木賞の榮冠を得た作者の傑作
防諜小說 紅薔薇園……渡邊啓助　ユーモア とさかと劍……乾信一郎　時代小說 剛骨有情……鳴山草平
北米太平洋岸縱斷飛行 作者は最近北米大陸を巡歴して何を感じたか？（東良三）
★海軍の精神（田代格）★獨英宣傳謀略戰（國武彦）★南方線に光あり（西原龍夫）★フィリッピンの今昔（西村眞次）★軍馬の魂（石川八郎）
★淺春の賦（大林清）★お父ちゃん（北町一郎）★新樹（神崎武雄）★吃驚箱美譚（德川夢聲）
陸鷲 空中戰鬪 座談會 出席者 西原勝少佐 古林忠一大尉 宇野十郎大尉 黑江保彦大尉 小野祐三郎大尉
★甚句無用（相撲小說）笠置山勝一
（春燈隨筆）阿部知二 加藤武雄 濱田良雄 石川欣一 冠松次郎 石川
新版 戰爭讀本
新青年 五月號 價八〇錢（送料四錢） 東京市日本橋 博文館（振替東京二四〇）

日本ソーダ 母の安心 カイリ ソーダ 五分のもので充分 潜週ソーダ

皮膚病に たむし 水虫 吹出物

滲透力強き アスター
アスターは特に滲透性の强いクリームで軍にすり込めば速に皮下に吸收し潜伏菌を殺滅し、快く痒みを止め治りの早い良藥です
特長
一、滲透殺菌力が強く消毒の効大なり
一、快くかゆみを去り分泌を制止す
一、シマズ＝痛まず小兒にも安全奏効
主効 たむし くさ 水むし ひぜん しらくも いんきん たゞれ 吹出もの
定價 三十五錢 五十錢 一圓 全國藥店にあり
發賣元 大阪・東京 丹平商會
アスター
N.A―2

驅虫による國民保健運動
驅虫して母もうれしい 國民學校！

虫下しに マクニン錠 のみ易く・よく效いて・害がない

赤ちゃんの肌にゼヒ！
▲從來の天瓜粉とどう違ふか？
(1) 科學の力でタダレアセモを解消する タダレ、アセモの原因たる汗や尿の毒性を特殊の科學作用によつて中和しタダレ、アセモを簡單に豫防し、又治癒せしめる。
(2) 新强力殺菌劑配合 專賣特許の新强力殺菌劑トリコール（帝研特許）及びオーデニール（桃谷順天館特許）の配合によりタダレ、アセモより起る化膿及び皮膚病を豫防する。
天瓜粉に代る新高級撒布劑
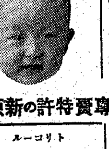
專賣特許の新原料 トリコール 「トリコール」は一萬倍の溶液でトリコフィトン屬の各種糸状菌を完全に殺菌す オーデニール 「オーデニール」は一萬倍の溶液で各種糸状菌や連鎖狀球菌に對し著るしき作用をします。
定價 五十錢 七十錢
アルミック

中鮮京日

京畿道通信網

仁川支局(電話三五七番) 永登浦支局(同三一六番) 開城支局(同四一五番) 水原支局(同三二一番) 長湍、汶山、江華、廣州、平澤、驪州、華川、安城 各通信部

認識を誤るな
防空壕構築に大切な諸條件 此本警防主任の談

【仁川】空に備へよ!今や空への護りは國民生活の重要條件となり防空知識の普及徹底は喫緊の急務として、府內にも隨所に防空壕が構築されてゐるが、いまだにこれが認識を誤つてゐる向きも相當あるので、此本府警防主任は府民の注意を喚起するため防空壕構築について八日左の如く語つた

各個人又は愛國班に府の指導或は補力勝間の指導者の勸めで相當多數の防空壕が出來上つたことゝ思ふが、築造上必要とする諸條件を具備せず、單に壕の名稱を附するに過ぎざるものあるやに聞いてゐる、これを避らうとするときは府の指導を受け必要とする條件を具備せしめ、實際用に供し得るやう構築することを希望する、これに關し先日乃至町內の愛國班において構築したものを檢査する、全班員を收容して尚は餘裕あるくらゐのものが築造せられてゐた、之は府及び新聞その他の記事を參考とせられたものと思ふが、愛國班としては申分ないものである今後他班において築造の際は一應見學されゝば得るところは大であると思ふ、場所の應效果は問題でなく、如何なる場所でも相當研究し工夫すれば有能なのを作り得る可能性があると信ずる、また借家住居の者はその所有者に、所有者は借家人に對し、この際相當の便宜を附與すべきではないかと考へられ、また之等の者が協力して、このやうなことは相互協力して實行せらるものであつて相互相反しては家庭防衛は絕對不可能である

兒童部隊も應援
十五日から春の交通訓練

【開城】春の足音とゝもに漸く街の人足もしげく活潑になつて來たので開城署保安係では來る十五日から交通安全週間を實施する、その要領は十五日は路上步行者の訓練、十六日は愛車觀念の向上、十七日は自轉車使用者の訓練、十八、九日は交通道德宣揚日にあてることゝし小國民隊の應援を得て街頭整理を行ふほか、講演會、座談會等をも行ふ筈

驪州郡警防團 對抗武道大會

【驪州】去る三日神武天皇祭の當日をトし驪州郡警防團の武道及び相撲の對抗試合を行つたが非常な盛況であつた、殊に驪州署長の日本精神を體得に打込むには武道の外はないとの方針の下に昨年紀元二千六百年奉祝日十月十日第一回の對抗試合を行ひ、今回は第二回に當るが、この日はたまく出張中の道警察部衛生課長も會場に臨み敢闘に多大な感銘を與へた、なほ優勝警防團には本社寄贈の優勝旗を授與した

劍道優勝 驪州警防團(二回目) 柔道優勝 同(同) ▲個人入賞 興川警防副員 ▲相撲優勝 同

八堂、兩水間に簡易驛を
關係住民陳情

【京畿道】京畿線八堂、兩水間(一〇粁四)には簡易驛の設置がなく、同地方は山間地帶とて交通の不便は甚だしいので廣州郡退村面、南終面、楊州郡瓦阜面一部面民と柔山昇氏ほか一千廿八名が連署を以て簡易驛設置方の陳情書を鐵道局へ提出した

職品を賣りに出かける處をお繩

【永登浦】五日午後八時ごろ京城驛でふくれ上つた旅行李二個を滿州方に運搬しようとしてゐる擧動不審の男を永登浦署大原刑事が發見、行李の蓋を開けてみると二十一つも反物のはぎれが一ぱい詰入つてゐるので出所を追及すると、右の者は安鍾淳といひ同人の組織の女府吉が二年前から人目を忍んで京城府黄金町三丁目の某工場で同工場から盜み出して置いた盜品を賣り捌きに出かける間際であつた

若妻二人家出

【開城】開城郡東面蘇松里一四二村柳萬吉妻金春日(二〇)及び朴の弟の妻姜氏(一〇)の兩名は女同志で數日前無斷家出したまゝ消息を絕つたので朴は開城署へ捜査方を願ひ出た

仁川組合銀行
三月中の業績

【仁川】組合銀行三月中の營業取扱高及び預金貸出殘高左の通り

【資金總額】仕向高七、五三一、四八七圓▲被仕向高六、二八七、六四七圓【預金】仕向高五、一〇四、六六八圓▲被仕向高四五九、七三圓【割引手形】仕向高一、三〇六、九〇一圓▲被仕向高一、九四五、一七三圓【代金取立】仕向高一、二二四、八六二圓▲被仕向高四、九六八、〇〇二圓【預金】定期七、八七四、七九八圓▲當座三、三八六、九〇二圓▲特別當座三、四一六、五九四圓▲通知預金四、七二〇、九五九圓▲合計一九、二九九、二七三圓【貸出金】貸付金一六、二二〇、八四六▲當座貸越三、〇四四、〇五八圓▲割引手形一、四〇四、二六四圓▲荷爲替手形一、五二二、六六九圓▲合計二二、一七一、八五七圓【預金】二〇八、七一九圓

緬羊にも專門病院
楊州郡下に"種付病羊療養所" 盛大に開所式を擧行

【議政府】緬羊國策の大方針に順應して楊州郡では三ケ年計畫を以て五百頭增產を目標に全力を擧げてゐるが、殊に病死を防遏して萬全を期するため和道面鶴石里に種付病羊療養所を新築中のところこのほど竣工を見るに至り去る六日同所で盛大に開所式を擧行した 地元有志關係者多數參列、郡守の挨拶、元川畜產技手の經過報告、來賓の祝辭があつて閉式、同療養所は工事費二千七百五十圓で緬羊收容舍二十一坪に駐在員詰所に倉庫を新築しての立派な建築物である【寫眞=竣工した緬羊療養所】

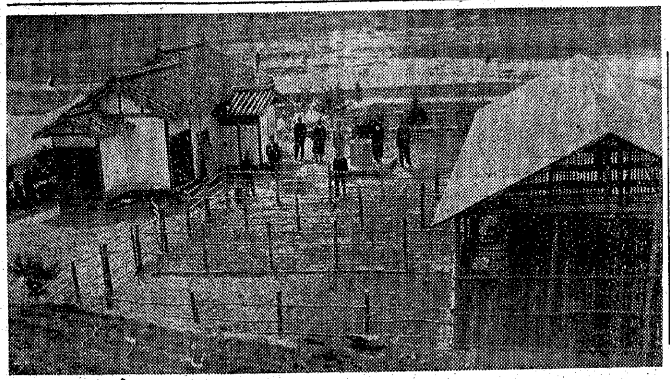

保險詐欺師捕る
職場惡用の二人組

【仁川】職場惡用の二人男が保險金詐取を企てその一歩手前で仁川署に捕へられ未遂に終り近く送局される=富川郡素砂面書記竹村喜八(二〇)同面郵便所保險係事務員村田要一(二〇)は共に偽名=は竹村の家の維甲分が既に廿年前死亡してゐるにも拘らず戶籍面には生存となつてゐるを奇貨に二人共謀の上昭和十三年十月朝鮮簡易生命保險に七百圓を加入し、二ケ年以上掛込んだものには保險金の全額を支拂はれるので、二人は按分して二ケ年間を掛けつゞけ昨年十一月で二ケ年になるや前記維甲分が死亡したやうによそほつて保險金を請求した、ところが事前に仁川署の活躍によつて在事情が判明し過般押へられたものである

春川電氣最後の總會

【春川】電氣事業統制の國策に從ひ昭和十四年三月卅一日株主總會の決議により全事業を京城電氣會社に讓渡した春川電氣會社は同時に村上社長外取締役全員を清算人として殘務清算中であつたが、去る三月十日清算事務終了と共に六日午前十一時から公會堂で最後の總會を開催、村上代表社員以下各役員株主をはじめ特に松本事業部長外關係官民多數臨席、宮城遙拜默禱の後總會に入り左の決算報告書を朗讀に附議、自民支配人の說明に次で監査役寺田貞雄氏監査報告によつて異議なく原案を承認すれば村上氏感慨無量のうちに起つて發展的解散を宣するに至り昔を語る會社を解散する舊の挨拶あり又來賓側都邑長から祝辭があり一同和やかな最後の場景と共に正午終了、それより各々場を止める別宴が催された、なほ決算內容は次の通り

▲收入の部 事業及び財産讓渡價金三九四、五〇〇圓役員及び職員退職慰勞金四〇、〇〇〇圓事業外收入二〇、〇〇〇圓前期繰越金二、〇〇九圓、〇〇〇圓第十六期繰越金二、〇〇九圓〇一錢利子三三五五圓〇七錢合計五五〇、三六四圓一八錢▲支出の部 借入金及保險關係殘金支拂一一八、五一〇圓九六錢役員退職慰勞金八、八三三圓諸寄附金一〇、一五〇圓八六錢第十六期末株金四、三七五圓殘存財產分配金三九九、三七〇圓三七錢殘存財產分配金二〇、〇〇〇圓合計五五〇、三六四圓一八錢なほ殘存財產は右の決議に基き株主總數八千五百卅一名、この持株總數二百廿九株により一株に對し一株に付金四十圓の割合を以て分配を完了した

管理者辭意表を明

【春川】學校組合管理者久武常次氏は去る三月卅一日をもつて任期滿了したので後進に道を讓るべく勇退をほのめかしてをるが、氏は實に十六年の長きに亘り名管理者として重任、學校組合行政に非凡の識見力量を以て獻身的に努力して來た人で功績は頗る大きい、而してその進退に對しては目下の處眞相不明であるが、今や多年の懸案である綠ケ丘國民學校の新築問題も本年に入つて漸く一部新築の緒に着いたばかりで今後更に第二次もしくは第三次的計畫によつてどうしても同校舍は改築を完遂せねばならぬ事態にあるので從來の關係から氏の留任が望まれてゐる

五十錢銀貨十八枚
不具の青年、燃える赤誠の獻金

【議政府】支那事變發生以來半島同胞の皇國臣民としての赤誠のあらはれはあらゆる方面に見受けられるが、これは右手のない不具の青年が熱情に燃える手紙に添へて五十錢銀貨十八枚と明治年代の大錢九枚を獻金した美談がある、青年は楊州郡九里面中下里佳山大允君(二〇)=創氏名=で手紙の文面は左の通り

われ〳〵のため血と汗を流して闘ふ皇軍勇士に厚く感謝します些かながら獻金として送ります、一日も早く事變の終局を祈ります

三人組の反物泥
昌和會社を襲つた賊 高飛び一歩前でお繩

【永登浦】五日午前一時ごろ永登浦町昌和株式會社のブロック塀を乘り越えて賊が侵入、同社原段場の格子窓を破壞し廣木五十五反(時價千圓位)麗織本絹八十反(二千圓位)を盜み出したので、永登浦署で犯人捜索中のところ、六日午前十一時ごろ以前同工場に出入りしてゐた忠北忠州郡邑味面文化里生れ永登浦町二三四無職丸山信行(二七)並に全北金堤郡金鳳面上斷里生れ永登浦町二五〇無職利川正男(二六)ほか一名を有力な容疑者と睨んで逮捕、取調べの結果、果して眞犯人と判明、なほ盜品は知人の永登浦町二五六新昌商李漢根(三二)方に隱匿の上賣却の機會をねらつて奔走中である

增える忠北の勞銀額
一千廿萬圓

【淸州】忠北の躍進譜はあらゆる部門に奏でられてゐるが各種事業界も逐年活潑性を加へ從つて十六年度中道內に各種工事によつて撒布される勞銀は實に一千十九萬二千二百圓に上り十五年度に比し約三百萬圓の激增を來すものと觀測されてゐる

即ち同勞銀の筆頭を占むるものは鐵道工事關係で、四百五十三萬二千八百圓、次いで鑛山各部の三百七十一萬八千四百圓、土木工事(各部)の百七十萬三千六百圓、水利工事(各部)の三十五萬五千圓、砂防及林道工事(丹陽郡を除く各部)の三十一萬二千六百圓、建築工事(各部)の二十萬一千六百十二圓とそれぞれ推測されてゐるが、前年度に比し三百萬圓も激增するのは主として鑛山方面と鐵道工事に於ける勞銀の激增から見て、本年度內は當局の施設と相俟ち各種事業熱の勃興に因り一層の活氣を豫想され從つて道民の生活も更に著しく安定することとならう

寄宿舍を增築

【春川】中學校第三回後援會は五日午後二時から同校講堂で開催宮城遙拜、國歌奉唱、默禱、皇國臣民の誓詞奉唱について議事に入つたが、席上たま〳〵"學校と家庭との緊密なる連絡の下に訓育の萬全を期す"見地から地部よりの子弟は可及的從來の下宿生活を廢して寄宿舍に收容されたいとの希望で寄宿舍を增築することになりこれが基本財源として各生徒の會費五圓を本年から十圓に倍加すると共に更に篤志寄附を得、出來れば來年度にでもせめて百人位(現在五十名)を收容し得る丈の增築をしようといふ事に決定、なほこの問題については特に山下校長も大いに共鳴賛意を表しての挨拶があつた、次で瀧澤副會長の辭任に伴ふ補缺選擧が六名の銓衡委員によつて行はれ、工藤殷濱氏に決定し和氣靄々裡に同三時半散會した

淡水養魚の普及
水組で養鯉者選定

【淸州】忠北は海岸線を有しないだけに新鮮な魚類を得難いので道當局では淡水養魚の普及奬勵によつて一般農家に有利なる副業を興へると共に新鮮な魚類の配給を圓滑にし一面、肥料の節約、食糧の調給に資するため去る十三年來、本府水產試驗場より鯉稚魚を斡旋してこれが普及奬勵に努めたところ年々相當良好なる成績を收めつゝあるので本年度にだても道及び水利組合より經費を補助し明岩、屈坪、秋風嶺、忠州、大加味各水利組合の指導監督の下に養鯉者を選定して一層普及を圖ることとなり右各水利組合所要鯉稚魚四萬七千尾を水產試驗場より斡旋することとなつた

春の大掃除

【永登浦】永登浦署管內では八日、春季大掃除を一齊に施行した

肉不足も何の
野菜食を奬勵

【淸州】農繁期が刻々迫つて來るので農牛の需用が激增し一頭につき三百圓台を上下する現狀であるが獸肉販賣業者間では採算が取れぬとの理由で屠殺を回避するため市日と雖も豚肉を起らなければ牛肉は手に入らず各料理屋、飲食店では悲鳴を上げてゐる、獸肉販賣業者達は異口同音に牛肉の公定價格を引上げて吳れと總督府へ歎願してゐる實情であるが當局では野菜食を奬勵してゐる折柄、贅澤な言ひ分は斥けとして退ける方針である最も打撃を蒙るのは各種飲食店業者であるが彼等には特別の計ひで飮食店組合をして屠殺を代行せしめ獸肉業者の手を經ないで直接安價に飮食店へ肉が流れ込むやうにしようと目下計畫中である

人の動き

▲今井精一氏(警備國民學校訓導)轉任挨拶のため六日本社訪問 ▲山崎ヨネ子氏(瑞興東國民學校訓導)同上 ▲田神光臨氏(水原新豐國民學校訓導)同上 ▲島飼三蔵氏(金州國民學校訓導)同上 ▲三輪松次郎氏(京畿道防護課長)防空監視隊設置打合の途中、七日開城へ

―內地商業組合視察報告―【上】
整然、緊張した銃後
京城飮食料小賣組合理事 飯塚利美

去る三月一日われ〳〵視察團一行十六名(永登浦から五名)は京城商工組合聯合會主催、京城商工會議所主催下に朝鮮商業組合聯合會(同會は三月十日設立)を控へ內地の先進都市の各組合が經濟新體制確立の內容に沿ふ合理的組織とその運營に關する狀況を實地視察した上、參考資料を蒐集して歸り、爾後組合經營に種々參考に供するのが、主だつた目的であつた、われらは三月一日京城を出發し二日大阪に到着、以來名古屋、東京の三大都市を中心に十日間に亘つて視察したが、極めて印象的に要點だけを概述べてみよう

先づ下關から東海道沿線に見られる風景であるが、かねて見慣れた林野も、永年朝鮮に住み慣れたせいか、殊更綠濃と感じてゐるのが目新しく、いま朝鮮で盛んに山林綠化運動が叫ばれてゐるのと思ひ合せてつくづくと感じた、車窓から展望される田畑で働いてゐる農民にも女が多くことにも"時局"をしみじみと感じた

それに婦女子でも鐵道線路工夫或は仲仕人夫、驛構內人夫として就勞してをり、中には中學生と覺しき者など、三々伍々、田畑の耕作にいそしんでゐるのを散見した時彼等が如何に銃後國民の自覺と認識をもつて隣組精神を發起し、愛國心に燃えながら專心協力、それぞれの職場〳〵を守り職域奉公の誠を盡してゐるのだと思ふと、感激に眼頭も熱くなるのを覺えたゞたゞ感謝の念と力強さを感ずるばかりであつた

それから各都市における交通機關であるが、自動車は何處も同樣ガソリン節約で從前のやうにはしらず、電車の超滿員も常態化してをり、京城の現狀より一層の混雜ではあるが、各々公衆道德を重んじその複雜煩繁な驛のさ中においても整然たるものがあつた、かゝる都市集中の原因は主として都市における軍需工業或は生產擴充の施政方針に從ひ各種產業工場に從事する者の增加が基因してゐるといふ殊に名古屋の如きは現在人口百五十萬人に達してゐるが、住宅難の爲自日これら從業員達は都心と遠く離れた郊外から通勤する者が廿萬人を算するといふそこで我々視察團一行も超滿員の電車を利用する他なく、時によつては步行により用務を果したのである

……◇……

以上が農村と都市とのごく表面的な印象であるが、以下日割の順を追つて視察した處を始めよう、三月二日の晩大阪着、三日には大阪城をはじめ道頓堀、株式會社[illegible]屋商店を見學視察したが、同商店は店員六百五十名のうち出征軍人及び入營者で缺員百五十名にも達するので、この際人材の不足を以て如何にして能率增進をなし得るかといふと大部分女店員を採用してその缺員を補充してをり商店內には企劃部、情報部が設けられてゐて施政方針の重要法案を隨時敷衍し店員全體をして經濟新體制下における物資需給、總動員事務の認識を徹底して模範的な規律的統制を行つてゐた、四日、五日は中等學校制服商組合、大阪卸商業組合、大阪砂糖小賣商組合、西大阪日用品小賣商組合を見學したが、中等學校制服商業組合は各同業者による企業合同を實し(組合員四十五名)利益分配も全體主義で臣道實踐な商業道德を主眼とする商業道德を確立し、協力一致、以て各會員親和を圖ることに重點を置いてゐた、なほ制服の規格に依り號數を一、二、三號といふ風に定め、大資本の進出に對抗すべく共同設備を實行し、倉庫を設置して卸業者の利用に供して商品貯藏の安全を計り兩者相互の便利を圖り、尙ほ合理的運營をなし以て配給機構の精神を強調し生產、卸、小賣業者が有機的關係を以て職域奉公の信念の下に業者の利潤のみを追求することなく全國學生制服の規格統制の調整に規範を置いてゐる

從業員及び幹部事務員は午後二時三十分のサイレンを合圖に表道路に整列、ラヂオ體操を行ひ體位向上に努めながら隣組等の女、子供までこのラヂオ體操に誘導するのも微笑ましい風景であつた

……◇……

食料品組合で一般業者と市場關係を見た場合、そこに何ら無駄なく一元的配給を以て臨み、市場としての[illegible]を認めなかつた、同しく配給にあつても一般的實需調査を基調とするもので需給者が捺しめ實績明細書の如きも嚴しく詐稱なき者人貴なるものを排出し、それに基いて需給の適正に照り、若しも實需と相反する場合は配給停止の處分に附せられることになつてゐる、販賣業者にしては昭和十四年度の實績を基準として配給を認めても、店舗讓渡の場合はこれを認めず、但し右店舗の店員が獨立開店をする場合はその際組合の參酌により讓渡を認めることになつてゐる、序でにいふと、朝鮮では現在店舖を讓渡する場合、配給を利口にしていはゆる權利金を加算すること等はこゝに照らし是正すべきものだと思ふ、それからデパートの配給にも小賣部と卸部の配給調整を以て濫同偏重を許さない（つゞく）

テラポール錠

純正ズルフォンアミド劑

感冒

感冒 肺炎

テラポールの內服による殺菌作用はインフルエンザ菌にも極めて强烈にして感冒の初期に於て殊に奏効迅速なり。從つて肺炎への進行を阻止輕快せしむ。……

扁桃腺炎 中耳炎

感冒に併發し易き扁桃腺炎中耳炎も本劑の應用に依りて速に消炎下熱し治癒に導くは普く立證せらるゝ所なり。

淋疾 化膿症

淋菌に對し從來の藥劑に見られざる治効率を示すは幾多專門家の文献に徴し明にして、連鎖狀球菌、葡萄狀球菌等に依る化膿性疾患に對しては一層著明に奏効す。

化膿

[illegible]

外傷 腫瘍 面皰 痤瘡 癤腫 濕疹 鬚瘡 麥粒腫 眼瞼炎 其他一般化膿症 皮膚疾患

浸透―殺菌―

吸收頗る早く・直ちに化膿病竈に浸透して
病原菌の發育を阻止し・炎症腫脹を速かに消退
せしむる本邦最初の外用ズルフォンアミド劑

チューブ入 ・五〇 ・八〇

テラポール軟膏

THOW-3

第一製藥株式會社 東京日本橋區江戸橋

貸借對照表 (昭和十六年二月二十八日現在)

資產之部: 山林、建物及工作物、機械器具、什器、原木、製品、貯金、銀行預金、現金、缺損金 合計 [illegible]

負債之部: 株金 一〇〇、〇〇〇・〇〇 法定積立金、別途積立金、同[illegible]、[illegible]、借入金、未拂金 合計 [illegible]

右之通相違無之候也

協同油脂製函株式會社

朝鮮郵船定期

◎仁川より青島・上海への最捷路

仁川出帆豫定月日 釜山丸 六日、二十一日 平安丸 一日、二十六日

午後五時出帆デスが稅關檢査ノ取調べガアリマスカラ午後三時迄ニ乘船願ヒマス

◎北鮮・釜山より上海、青島行 興東丸 清津 四月一八日 釜山 四月二二日

◎京濱行 江原丸 新義州 鎭南浦 仁川 木浦 月日

◎阪神行 光州丸 仁川 木浦 四月一七日 四月一四日

◎九州行 櫻島丸 仁川 四月二七日

◎大連行 櫻島丸 仁川 鎭南浦 四月二三日 四月三〇日

◎京濱行 金泉丸 雄基 城津 清津 元山

◎阪神行 長壽山丸 雄基 城津 清津 四月二日 長壽山丸 元山 城津 四月一三日

◎新潟行 長白山丸 雄基 城津 清津 元山

◎敦賀行 長白山丸 雄基 城津 清津 元山

京城府南大門通五ノ一 朝鮮郵船株式會社 代表 電話本局(2)四一九五番 ○印各御斷り

商業登記公告

○頌產商事株式會社變更 監査役久萬幸滿ハ昭和拾六年貳月貳拾八日退任ス 同日同小川顯德ハ重任シ新ニ左記ノ者監査役ニ就任ス 小野寺平治 大邱府大和町四一番地 ○慶北紙業株式會社變更 昭和拾六年參月拾五日商號ヲ左ノ通リ變更ス 慶北紙業統制株式會社 昭和拾六年參月拾八日登記 ○共榮自動車株式會社變更 監査役新田留次郎同寶田寬治同岡崎宅美ハ昭和拾五年八月貳拾壹日重任ス 昭和拾六年參月貳拾日登記

大邱地方法院

商業登記公告

○有限會社設立 一、商號 大邱合同被服有限會社 一、本店 大邱府元町壹丁目六四番地 一、目的 衣服ノ製造販賣竝ニ請負衣服用生地附屬品ノ販賣及之ニ附帶スル事業 一、資本ノ總額 金拾萬圓 一、出資一口ノ金額 金壹百圓 一、取締役ノ氏名住所 [illegible] ○吉川商工有限會社變更 [illegible] ○大邱運送株式會社變更 [illegible]

大邱地方法院

商業登記公告

○合資會社設立 一、合資會社水原[illegible] 一、本店 水原郡水原邑新豐町[illegible] 一、目的 食料品、酒類[illegible] [illegible] 昭和拾六年參月貳拾八日登記

京城地方法院水原支廳

法人登記公告

○京畿道[illegible]組合[illegible] 昭和拾六年參月貳拾五日[illegible] 右昭和十六年四月貳日登記

京城地方法院仁川支廳

たんせきぜんそく

龍角散

(喀痰)たんにて常にゴホン〳〵と惱む人
(喘息)ぜんそくにてゼイゼイする人
(頓咳)せき頻りに出で夜中オチ〳〵眠れぬ人
(肺病)力なきせきの出る人
(流感)流行感冒インフルエンザの咳の出る人
(血痰)たん臭氣を帶び時々血のまじる人
(音聲)音聲のかれ又は咽喉のいたむ人
(疲勞)老人又は病人の疲勞性より出るせき
(小兒)子供のはしかせき又は百日咳

暖くなつても止まらぬ咳は性質が良くない

ポカ〳〵春風の吹く時候になつても、冬から引つゞき容易に收まらず「ごろ〳〵ゼイゼイ」たんの絡む咳は大てい惡質で、また百日咳が流行るのも毎年今頃です。慢性のたんせきで氣管を永い事過勞させて置くと、いつの間にか肺結核に移行したりろくまく炎、肺炎などに變症して飛んだ憂目を見る例は世間に尠くございませんから、咳の出る方は決して油斷せず直ぐ「龍角散」でお鎭めなさい。

★…本劑はタンセキ、ゼンソクの專門藥として、こぢれた症狀にもよく效きめを現はす藥效を以て知られて居り、我國ばかりでなく海外にも輸出されております。

★…龍角散は香氣良く、味ひ淸爽なれば、藥嫌ひの人又は小兒にても極めて服用し易し。

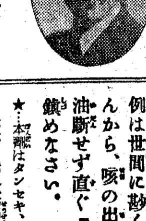

聲樂家 東海林太郎氏曰く

▼…聲樂家は咽喉を大切にし咳を非常に恐れます。僕は此の點に心掛け、保健上せきの藥龍角散を常に愛用して居ります。

登錄商標 龍角散

定價 四日分…三十錢 八日分…五十錢 十八日分…一圓 四十日分…二圓 六十五日分…三圓

全國各藥店にあり。

東京市神田區豐島町角 本舖 株式會社 藤井得三郎商店 振替口座東京九一番 電話浪花(67)八〇五番 九二〇番

M16-13

遺兒、晴れの合格 裏に佳話あり

特に入試を繰上げ

一銃後の情 女學校ご道一

【新義州】九段の靖國神社に神と祀られる父と對面のため去月廿一日郷里の山を出發東上の途にある當の平北の遺兒康本光淑さんの名前が三月末發表の平壤西門高女合格者の一人に加はってゐる、同高女の入學試驗は三月廿六日からであり一見解しがたいこの事實の裏に遺兒康本さんをめぐる銃後の美談が秘められてゐることが判った、今春甕山の漁井小學校を優秀な成績で卒業した康本さんは平壤西門高女を志望して準備のさ中、道から平北代表に選ばれたとの通知に接した、しかもその日程は三月廿一日出發となっており試驗は廿六日からといふので悩んでゐることを知った平北道社會課長は、對面の靖國神社に父を捧げた康本さんの心情を察して萬全の手配をなすべく取計り早速平壤西門高女に試驗日程繰上げ便宜供與方を依頼した、この依頼に接した學校側でもその事情を察して廿六日の日程を特に康本さんだけには十九、廿日とし特別受驗させたものであった、かうした道當局と學校側との誠意ある助力が效を奏したものか、康本さんは多數の受驗者のなかにも拔群の成績で合格することが出來たのである

〝語り給はねど お父様もさぞ…〟

遺兒松村君、感激の報告

【大邱】今は亡き靖國の父と晴れの社頭對面の光榮に浴した府内東本町旭公立國民學校五年松村雅司君は全鮮各地から選ばれた遺兒部隊と共に喜びの對面を終へ七日午前十時廿八分着列車で家族をはじめ杉山府尹、警察、國婦會員、各國民學校代表者らの出迎へを受けて歸邱したが、翌朝登校して學校側で左の如く社頭對面の喜びを語った

父さんに負けずに國のため盡くします、私も早く大きくなって立派な軍人となりお父さんに負けずに國のため盡くします〟と誓ひました、そしてお父さんの靈を慰めて來ましたお父さんは何もおっしゃいませんでしたけれども、私を見てどれほど喜んでをられることだらうと思ひます

建築百十六件

慶北營繕係 昨年の調べ

【大邱】慶北道の昨年中に於ける道營繕係の手になる建築物件は實に百十六件、一百一萬九千餘圓に達し、前年度の約百廿萬圓に比べると實に二割の膨脹である、各種資材統制の今日、よくこれを克服し建築工事の完遂を見た營繕の努力は賞とするに足るものがある、各種目は次の通り(單位圓)

國費三二、五〇〇▲道費三三六、一五七▲道費に準ずるもの三三〇、一一九▲小學校九七、八九五▲奉安殿五五、五〇〇▲邑面事務所六八、九六一▲農會一六八、六二〇▲普通組七〇、一〇五▲駐在所二八、二九四▲その他六五、三六七▲合計(百十六件)一、〇一九、六五九

慶北の堆肥品評會再審

【大邱】慶北道で…

銃後の體位向上は 國技の相撲から

慶北體協、今年から郡對抗大會

【大邱】國民の體位向上に最もよき效果をあげる相撲を更に奬勵し高度國防國家建設に邁進せんとする意圖から慶北道體育協會では國技相撲に對する認識を全道民に徹底せしめる一方、毎年行はれる神社奉贊大會に供ふべき府、郡對抗相撲大會を計畫中であったが、このほど愈よ案の完成を見たので七日午後二時から道に道内各體育機關の代表者並に學校長その他體育關係者を招いて具體的協議を遂げた

この國民體位向上に資すべき相撲の國民的奬勵に對する道體協の腹案としては、道内の府、郡、島を單位として一般および各學校の學徒らに積極的に相撲を奬勵し、毎年一回或は二回づつ大邱で各郡對抗相撲大會を開催する計畫である

なほ道體協では七日の協議會の終了と共に直ちにその趣旨を道内關係者らに通牒して相撲訓練を促すことゝなったが、第一回の郡對抗相撲大會は來る五月五日の端午の節句に大邱で開催することになった

府體協で二ヶ所に相撲道場

道體協當局の相撲訓練の徹底的奬勵に基き府體協でも一層府民に相撲を奬勵することゝなり計畫を進めてゐるが、何しろ府内には一定した相撲場がなく、一般は府當局に對して相撲場の新設を渇望してゐるので、同體協當局では今春から約二千五百圓を投じて大明洞グラウンドに一ヶ所と南山町中央庭球コート跡に一ヶ所の二相撲場を新設することに決定した

遮湖の埋立 計畫を縮小

【咸興】東海岸きっての水産基地建設を目指して昨年着工した遮湖漁港埋立工事は埋立地の分讓豫約が思ふやうに纏まらず遂に一部的施工の已むなきに至り意外の難航を豫想されてゐる、つまり同漁港埋立工事はもとく用地を水産業者に適當價格で分讓し、これを唯一の財源として總工費約百三十萬圓の豫定で着工したものであるが、最近までこれが分讓を申込んで來た分が僅かにその三分の一にも足らぬといふ惨めな現状で結局邑内前埋地先海面に對して埋立工事を施工することに計畫の樹て直しを行ふことになり、目下具體的設計を急いでゐる

半島興農の姿こゝにあり

〝以は妾が引受けた〟

自由の利かぬ老軀に鞭うち 割當て量を遙か突破

【咸興】責任枚數を織り果すだけが御奉公ではない、部落のため、ひいては國家のため、この老軀で出來ることなら役立てようと、うす暗いランプの下、自由の利かぬ身體に鞭うちつゝ以増産と取組んでゐる逞しい興農半島の姿がある…話題の主は咸州郡川西面新興里安川龜星の老母林性女さん(七三)で去る二月下旬から家人の止めるのを押し切り「以は妾が引受けたから、お前達は他の仕事に精を出してくれ」と雄々しい覺悟を見せ、鄰家孫太元君(三七)を相手にともすれば自由の利かなくなる老軀に鞭打って一ケ月の後、自家割當の百枚をきれいに織り上げたばかりでなく、さらに七十枚の超過分を仕上げた、この麗しい光景を去る卅一日管内巡視中目撃した咸州郡金森勸業課長は痛く感激、近く何かの形式で表彰すべく計畫中である

咸州郡の馬力

以増産運動の推進に呼應、郡内をあげて老いも若きも勵會七十三萬三千枚へと取組むこと一ケ月餘、四月二日現在咸州郡の公用以供出實績は三十三萬九千三百二十五枚に達し、割當目標の四割六分三厘にこぎつけてゐるが道内各郡中割當量の一番多い咸州郡のこの成績は四月末の期限末でには樂々と突破されるものとして郡當局も愁眉を開いてゐる、なほ四月二日現在各面別成績は左の通り

州北三七、七〇八▲岐谷一二、九九二▲上岐川三一、五五六▲下朝陽七、四〇一▲上朝陽四二、〇一五▲川西四四、〇三一▲川原三〇、〇三〇▲州西五〇、八二二▲朱地六五、七二二▲三平一六、〇五六

百萬枚あと一息

物凄い咸南の以進軍

【咸興】興農精神の昂揚を期して眞價發揮に躍起となってゐる咸南道の以生産は今や漸く活氣を帶び去る三月ひと月中に四十九萬二千二百十八枚を生産、物凄い躍進ぶりを見せてゐる、これで累計八十五萬六千三百六十五枚となり、百萬枚へあと一息のところであるが、去年の十一月から二月まで四ケ月間の總生産高を三月ひと月で遙かに突破し、目標突破疑ひなしの確信を持たれるに至った、因に各郡別成績によれば安邊と北靑の三郡がトップを切り、次が咸州郡の二割八分、新興郡の二割五分の順である

慶北美術家協會も聯盟結成

【大邱】かねて準備中の國民總力慶尙北道美術家協會聯盟結成式は愈よ十二日午後一時から公會堂ホールで道、府關係者らの列席のもとに擧行する

同聯盟は道内における優秀なる美術家たちが打って一丸となり良心ある藝術家としてその職域において御奉公したいと心を一にして起上ったもので今後を大いに期待されてゐる

週間中の經濟相談六十餘件

【釜山】去る廿五日から卅一日までの統制經濟防犯週間中釜山府内では座談會、宣傳ビラ、ポスター等による外北釜山、釜山兩警察署管内に三中井百貨店、釜山商工會議所の四ケ所に經濟相談所を設けて九・一八公定價格、暴利、丸停または内地から持込まれた商品の販賣限定その他の統制經濟に關する質疑に對する一般の相談に懇切に應じ多大の收穫を收めたが、同週間中四ケ所の相談件數は六十餘件に達した

〝皇國臣民の自覺に生く〟

年見山林課長の大陸土産話

【平壤】本府外事部拓殖課の委囑により年見平南道山林課長は北支河北省廣台にある半島人の移民村廣台模範農村共同組合を視察のため去る三月廿一日平壤發、四日歸任して語る

廣台の農場には木がないため農用林産物の増植指導に行ったのである、廣台には三千五百町歩の農場があり開拓して約二ケ年であるが、灌漑の設備を完全にして灌水、排水の設備を完全にしてゐる土地は腐植土が多く肥沃であるこれは農草の腐敗したものである、しかも農業分があり土地改良に努力してゐる既に立派な精米所や購買組合も設けられ棉を副業として共同販賣をしてゐる

この農場は小作農を自作農にするのが目的で組合長以下職員は農民たる道に泣くましい努力を續けてゐる、小學校もあり皇國臣民の誓詞を唱へ兒童に至るまで皇國臣民の自覺をもってゐる、自分は職員並に生徒を集め農用林産物増植の講習を行ひ約二萬の苗木を持って行き植樹、試驗をなした、苗木はニヤマハギ、イタチハギ、アカシヤ、ニレ、ポプラ等で適地適木の指導、試驗を急いだ、後便で十萬本の苗木を送ったがこの運搬に時間を要するので萎損がなければと心配してゐる、これにより速成的に増植し堆肥と牛の飼料、燃料を圖ることになってゐるのだが目的が達成すれば幸である、歸途北京、濟南、靑島を視察したが、靑島では禿山を綠化されてをり、獨人によりアカシヤ、紅葉、ニレ、黒松等適地適木が植ゑられ、しかも市街地計畫と相俟って緑化され素晴らしいものであった、流石に林相をなしてゐるのをみて、これを思へば半島の緑化事業も努力すればさほど困難ではない

あゝ宿命の五錢

電車賃を見失って 飛び降りた男、哀れ即死

【釜山】六日午後四時ごろ北行第七八號電車が府内佐川町停留所附近を疾走中、乘客府内凡一町三三一金本万良(二三)が電車から飛降り轉倒、頭部を強打して即死した、右は妹からもらった電車賃五錢を何處へ入れたか忘れてしまひ慌てて飛びおりたもので、北釜山署員が檢死をしたがチョッキの内ポケットから同人の命を奪った問題の五錢が飛び出し新しい涙をそゝった

統營の肉饑饉

【統營】暴利のかどで經濟警察では牛肉商數名を取締の結果の上議へ中發ち牛肉商は牛がないとの口實で結束し五日間營業せず市民を困らせるといふ不埒なことがあるに鑑み三日午宿屋及び飲食店組合では緊急總會を開催し審議の結果一口十圓二百口二千圓の資金を以て飲食店組合が直接牛肉商を營み組合員の便利を圖ると同時に一般市民にも牛肉饑饉を解消せしむべく決議した

貯蓄組合の現狀調査

【釜山】府では昭和十六年度における貯蓄報國計畫の實踐に萬全を期するため昭和十五年度中における貯蓄組合の現勢狀況(三月末現在)に實情調査を行ふことになり、七日までに府内各方面に通牒を發することになった、調査事項は貯蓄組合數、組合員數並に三月末現在の農林水産物並に副業生産物の天引貯金現狀をはじめ支拂金、俸給、賃銀、手當、賞與、配當金、諸利子、地代、家賃、商品賣上等の天引貯金現狀その他事業貯金、

花見時の不良分子掃蕩

【平壤】花見客に贈る平壤署のあたゝかい思ひ遣り…花見シーズンともなれば牡丹台その他名所に不良分子が横行し、これら不良分子を徹底的に掃蕩、一般府民をして氣持よい花見をさせようと平壤署で二日後から廿名の正私服警官を繰り出した

慶北水産物運搬船組合創立

【大邱】時局下水産物の圓滑なる運搬と輸送の萬全を期すため慶北道の水産業界では運搬船の統制を企圖してゐたが、今回具體的纏りを見たので、十日午後一時浦項漁業會議室で、慶北道水産物運搬船組合の創立總會を開催し、道から關係官も臨席のもとに役員その他を決定する

天晴れこの至誠

除隊兵を隊長に赤心隊を組織し 星夜衝いて双輪慰問

【咸北】流石は天晴れな志願兵、往復八十餘里の道を遠しとせず、三日がかりで雄基から淸津、羅南、鏡城、朱乙と、自轉車を驅って忍苦鍛錬の強行等をなし、兵營に友を訪ねて慰問激勵したといふ皇國

照我、山本基天、木下一郎(以上は本年度體驗合格)木村吉雄(明年受驗の豫定)九名は互に申合せて羅南部隊に在營中の先輩である志願兵を慰問し万々皇國への憧れを滿して巣立つ日の豫備訓練の一助にもと、去る三日夜、各々ペダルを踏んで雄基を進發、夜を徹して、四日淸津着淸津の志願兵後援會長の厚意で淸津に一泊、五日朝道廳を訪問したので、松村内務部長は一行の壯行を賞して大いに今後を激勵し一行は羅南及び鏡城部隊在營中の先輩志願兵を慰問して更に朱乙まで延ばし陸軍療養所を慰問していさゝかの疲れも見せず双輪を走らせて五日雄基に向った【寫眞は道廳前の赤心隊員】

の容にふさはしい美談がある、志願兵出身の警備員松井茂君を隊長とする志願兵第一期入所生咸北出身三十四名は十二日雄基に集合、午後一時から道會議室で壯行會を開催その行を旺んならしめ、同八時七分雄基發で高田陸軍部隊長の下に出發することになった

雄基の赤心隊員永田輝、内山晧司、箕原謙司、三井朝英(以上何れも本年四月入所する)夏川

商業組合設立

【端川】醫工會では三月十五日から施行の運びとなった商業組合を設立すべく十日午後一時から醫工會議室に邑内有力なる商人の會同を求めこれが打合會を開催することになった

放火魔つひに捕る

北釜山署、一年餘の苦心に凱歌

【釜山】去る昭和十四年十一月中旬から昨年四月にかけて實に前後十一回にわたって北釜山署管内の半島人家屋に放火した放火魔につき同署では今なほ搜査の手を緩めず活動を續けてゐたが、一年四ケ月餘にわたる同署の苦心漸く報いられ六日夜眞犯人の府内凡一町金火檀(二〇)=假名=を逮捕した、この放火魔に見舞はれた家は何れも十七、八歳から廿歳までの處女がゐる家ばかりで、犯人は火事騒ぎに處女が亂れ姿で騷ぎ廻るのを見ては喜んでゐた變態性慾的變質者で引續き嚴重取調べ中

更に四名起つ

全南は計八名

【光州】七日まで名乘りをあげた道會議員立候補者は濟州島吉田舜河(濟)順天邑谷長之助(本)同邑李宗吉(本)康津郡金澤主交(本)四氏で何れも新顏、これで合計八名に達してゐる

早くも三名

五月十日の道議總選擧に 黄海道の戰雲動く

【海州】五月十日全鮮一齊に行はれる道會議員總選擧に備へ黄海道では四日附で選擧區、投票區、開票區を告示發表したが、早くも海州府及び碧城郡の候補者屆出が開始されると大山善九氏(黄州郡)は五日碧城郡に、新田聖吉氏(黄州郡)は七日海州府に、金崎富源氏(黄州)は七日海州府に屆出た

臨時總會

【興南】興南燃料組合では五日正午から燃町幼稚園で臨時總會を開き「木炭組合と合併の件」について討議したが同組合は解消して合併することに決った

黄海道辭令

平山・郡屬(鳳山)高木淸實　松禾同(甕津)頭山善奎　命黄海道内務部勤務　鳳山郡屬(黄州)平海淸光　黄州同(載寧)遼山寬　甕津同　鄭在根　命黄海道內務部勤務　黄州道(海州)中村淸臣　甕津地方書記(黄州)延山斗柄　載寧同(瑞興)牧原英　命黄海道勤務　仕道地方書記　同　延山斗柄　同　牧原英

土曜會組織

【端川】郡では職員相互の親睦及び共助を圖り併せて綱紀の粛正徹底を期すべくこの程職員をもって土曜會を組織した

目指すは全鮮一

咸興苹果の増産計畫

【咸興】朝鮮一のリンゴとたゝへられ、咸興苹果の聲價は彌が上に認められつゝあるが咸興産業組合ではさらにこれが増産を企て今春一擧七百町歩の耕作面積を擴張するとともに廿一萬本の果樹を植栽することになった、これで現在生産三百五十萬貫は一躍五百萬貫となり名實ともに全鮮一の苹果産地になるものと期待されてゐる

三千圓を突破

平南道の一錢獻金

【平壤】去る三月十日の陸軍記念日を中心に國民總力聯盟主催により展開された〝一錢獻金運動〟の實績は道聯盟において各府郡の成績を取纏め中であったが、この程三月卅一日までの實績を左の如く發表した

第一位は流石に平壤でこれに次ぎ鎭南浦となり最下位は孟山である▲平壤七六一圓▲鎭南浦五二六圓二四錢▲大同二七四圓六五錢▲順川一一七圓五〇錢▲孟山一六圓七七錢▲陽德一〇〇圓▲成川一四九圓九八錢▲江東三八二圓二八錢▲中和三三七圓六九錢▲龍岡一二〇圓▲江西一六圓四六錢▲平原一六四圓一九錢▲安州一三九圓三二錢▲价川二五四圓四錢▲德川三七二圓▲寧遠一〇〇圓▲合計三八七三圓二二錢

會頭に河村氏

南浦商議總會

【鎭南浦】鎭南浦商工會議所では五日午後二時半より當地公會堂において議員總會を開催、會頭以下役員選擧を行った結果、全員推薦により會頭河村國助、副會頭村瀨彰邦、重枝太榮等諸氏が當選となり、續けて常任議員の選擧を爲したが、詮衡委員の決議により大浦秋吉、白南濟、原文吉、末永淳野田良二等諸氏が選任された、尚特別議員は追ってこれが適當な人物を物色委任するが、目下の處では鮮銀支店、高泰利、湯淺代助、魯起元氏等の呼び聲高く、最有望視されてゐる

憂國の士は聽け

本社主催太平洋問題講演會 けふ、釜山で皮切り

【釜山】本社では海軍評論家として知られる伊藤正徳氏を講師として招聘し全鮮主要都市で〝太平洋問題講演會〟を開催するが、釜山ではそのトップを承って府、海軍協會釜山支部と本社共同主催のもとに九日午後七時から釜山公會堂で第一聲の講演會を開催することに決定した、同氏は我が國第一の海軍通であり、軍事外交の權威として知られ、刻下國際情勢に處し、太平洋に波高き重大時局の解析、同氏の明快適切なる講演に多大の期待が寄せられるであらう、因に入場は無料、場内整理券十錢を申受け海軍へ國防獻金すると同時に〝ニュース映畫〟を上映するが一般多數の聽講を希望する

また匿名の金十圓

哀れな孤兒へ四度目の同情

【釜山】七日釜山署へ匿名の義人から手紙に十圓の小爲替を同封して家なき孤兒を收容してゐる同署管内綱浦隣愛園に與へていたゞきたいと記して來たが、この篤志家は既に四回目の同情を寄せてをり、係員を痛く感激させてゐる手紙の内容は次の通り

宿命の孤兒、その孤兒等の再生のため日夜働いてゐられる隣愛園主にはけふこのごろ物價高のため定めて經營困難のことゝお察し致します、彼等不幸な孤兒を救へるやう、働ける人間として訓練され、社會に出すために一生を捧げて奉公される謙虚なる園主様に對して府民の一員として感謝に堪へません(原文のまゝ)

列車内に痘患

【安東電話】八日午前一時卅分安東驛着列車内に眞正痘瘡患者を發見したので直ちに避病院に入院加療中であるが、患者は忠南論山郡揚村里五二張鍾彩で、去る三月五日奉天大和區永北街南島方に赴き七日晩奉天を出發したが、途中發病し眞正痘瘡患者と認定したもので、安東市警察署では直ちに列車及び乘客を消毒するなど必死の防疫に努めた

〝工都〟建設へ轉向

流筏の難題圓滿解決

【新義州】北鮮江水電水豐ダム築堤の開始以來平北の官民間で喧しく問題視され、その解決を注目されてゐた〝流筏問題〟はその間種々取沙汰されてゐたが、平北道當局のたゆまざる努力によってこの程一應の解決點に到達することが出來た、即ち問題の焦點は新義州が至る平北の繁榮如何にあり、口を揃へて〝木都新義州〟を唱へ固持したのもこゝにあったのだが、各般の情勢の變遷と新しき事態の認識の前には古い夢を捨てなければならなくなり、こゝに新しく〝工都〟への轉換へと決意、力強く再出發をなすこととなった、高平北知事は工業立地條件の整備と相俟って工場誘致、府城擴張、市街地計畫の樹立、工業地備道成等工都地盤の建設に邁進した結果、確乎たる見透しまたは決定をみるに至ったので、七日關係官民間に流筏問題要綱を決定、直ちに當局談として公式に發表、新生の感動を披露した

陸軍病院へ苗木を寄贈

【平壤】平壤陸軍兵事後援聯盟では栗の苗木一千本を平壤陸軍病院に寄贈し、去る五日平壤醫學校五年生を動員し病院の裏山に植樹したが、白衣の勇士は大喜びである

ばい毒で苦しむ人へ 百名限り無料で親切に

月やく 專門良薬送る

体力増強にネオネオギー

疲れぬ強軀になる

ぢきに疲れる人
疲勞が癒りにくい人、常に根氣元氣がない人はぜひ試されたい

(どん)な丈夫な人でも、激しい勞務や事務に追はれてゐれば肉體の疲勞は免かれない。まして體質の弱い人や内臟―特に胃腸や肺の弱い人は疲勞の度が甚だしい。

(とこ)ろで、肉體が疲勞した場合、これを放置してゐると、疲勞に疲勞が重なるので、有害な疲勞毒素が常に體内を去らぬから、これが知らぬ間に軀を蝕み、ちやうど害蟲に蝕まれた樹木が風のためにポッキリ折れるやうに、遂にはヒョロくの衰弱體となり、ちよつとした病氣にも寢込んで仲々起き上れぬといふやうなことになる。

(では)肉體の疲勞を早く取のぞき、活力を體内に充實する方法はないものか―。この間に對しては私共としては自信をもってネオネオギーの服用をお勧めしたい

(ネオ)ネオギーを服用して間もなく判る反應は、仕事をつゞけても容易に疲勞を感ぜず、常に身心共に張切ってゐられることであるが、これは此の藥物の貴重成分が體内で働いて、疲勞毒素を體外に追出すと共に、活力を充實させ胃腸や肺その他の内臟を強めるからで、しかも持續服用すれば、血色の好い元氣に充ちた丈夫な軀になってくるのである一度ためしてみられたいと思ふ。

のめば正しく反應を示す!

ネオネオギーなる藥物は軀を組織的に強めるのが目的であるが、それでゐて反應は早くのめば元氣根氣が横溢し、仕事の能率が上るのが好く判る

購入の注意
正價 三百六十錠入一圓二十錢、徳用二圓五十錢
各藥店にあり、但し本品に代用藥はなき故必ず指名して購入あれ。直接送藥希望者は前製元へお申込を乞ふ。

日本商生物研究所
東京市小石川區
(NN3D—379)

京城脳病院 入院隨意 京城府西大門町一ノ一〇 電話永登浦(2)一五〇番

衣笠産婦人科 旭町一丁目一八八 醫學博士 衣笠茂 電本5912

專門 腦病 原病院 神經衰弱症 京城府淸凉里町 電光(3)二八四三

靈玉 國本物理療法院

斷食の福音 東京斷食寮

皮膚泌尿 性病科 醫學博士 渡邊晉 電本894

内科兒科 コムラ病院 醫學博士 小村榮三 入院隨意

電話賣買は 昭和商會

低利貸付 昭和産業社

ぢ肛門科 太田醫院 入院隨意

キソール 濕布に 肺炎 流感 肋膜炎 等 液狀濕布劑 和光堂 X01

花柳病專門 恒松醫院

コルセット 義手足 高野義肢製作所

京日案内

料金表 一行一回…

記者 看護 看護 美容 求職 貸間 乳兒 歯科 讓店 寫眞 賣家 賣家

特別案内

女中急募 大阪合同 尋ね犬 井上好幸 女事務員採用 安宅商會支店 北支臨時分給仕人 鍛冶工募集 紅屋方 朝鮮金屬工業 物品預係採用 儲る 求任

老春 (54)

川口松太郎(作)
伊勢良夫(畫)

東京(四)

「お氣の毒ですけれども僕りの出來るまで、一人でやつてゐて下さい。なるだけ早く見つけますから……」

「構はんです、ゆつくり探して下さい」

「一人だと休む暇がないから大變でせうけれど、當分の事だから辛抱してやつて下さい」

「そんなに云はなくたつて好いですよ、いくらでも働きますから……」

霧田のゐなくなつたあと、電信事務は、堀が一人でやらねばならなかつた。窓口や、受立は千枝子でもやつて行けるが、電信だけは專門技術者でないと、どうしようもない。

中央都市になると、交替の者もすぐに見つかるが、鐵道沿線をはるかに遠ざかつた山間の三等局は、よつぽど待遇でも好くない限り志望者も少い。

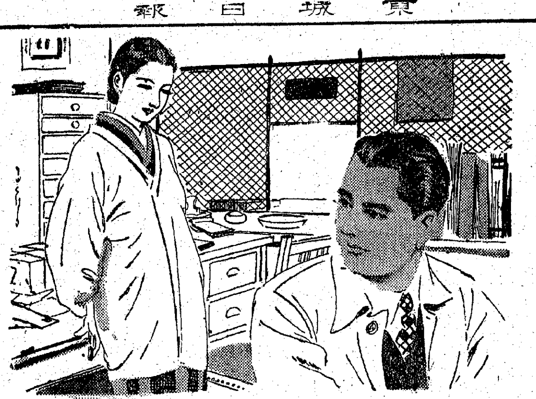

一日に僅かの取扱ひだが、時間に限定がないから、局をはなれる事が出來ぬ。交替のない時は一月でも二月でも、局舍の中へ縛りつけられてしまふ。千枝子はしきりに氣の毒がつたが、局長は口を出さなかつた。霧田のゐなくなつたあとは、滅多に冗談も云はず、默々として、何かしら、淋しさうに仕事をつゞける。

千枝子も、氣まづさが消し切れないのであらう。あれほど仲の好かつた親子が、あの一夜を境にして目に見えぬ壚が出來てしまつたのだ。

「私も電信技術を習はうかしら。霧田さんや箱田さんのやうな人が來てくれゝば好いけど、氣心の知れない妙な人が來ると困つてしまふ」

「僕も困る。千枝子さんより僕の方がよつぽど困ります」

「私がおぼえれば一ばん好いのね。交替がなくつても困らないんだし堀さんが病氣をしたつて、東京へ歸るといひ出したつて」

「僕はそんな事いひません」

「信用は出來ない。誰の事も信用出來なくなつてしまつた」

「霧田君が歸つたからといつて、僕までがそんな風に思はれちややりきれない」

「でも結局は他人ですもの。イザとなれば地方の迷惑なんぞ考へてくれない。それが當り前なんです。それ以上を望むのが無理ですよ」

「さういふと、いやに物が冷たくなるぢやありませんか」

「冷いんだから仕様がない。さういつてる堀さんだつて、都合の悪いことがあれば歸つてしまふでせう。山の中の小さな仕事の爲めに一生を犧牲には出來ません」

「然し……」

「私が電信技術をおぼえて、誰もゐなくつても、やつて行けるやうになれば問題はないんです。他人をアテにしなければ心配はなくなるんです」

「さうなれば、まあ、理想的だけれども」

「私に敎へてくれませんか? 送信と受信が完全に出來るやうに……」

「そりやア敎へますとも。千枝子さんが覺えてくれゝば、誰もゐなくつてやつて行かれるから、僕だつて氣持が好い」

「うまいことを云つてる」

「本當ですよ。氣心の知れない人に來て貰ふより、千枝子さんと二人の方が氣樂だ。局長と一つ部屋に寢るんだから、癖の悪い奴に來られちや堪らない」

「全くね」

「今日から敎へませう、符合はもう知つてるんだし、音響だつて聞き馴れてゐるからわけはないです。すぐ上達しますよ」

噛む力を強くする
資生堂 中煉歯磨
團菜容器入 二〇セン
東京 銀座 資生堂

健康翼賛
胃潰瘍の細胞賦活療法
(左は胃潰瘍のレントゲン寫眞)
吐血と劇痛を伴ふ胃潰瘍に對し、從來の如く對症藥を濫用して潰瘍部の表面的修復に俟つ消極的療法は、錠劑わかもとの出現により、特有の細胞賦活療法に置き換へられるに至りました。
錠劑わかもとは胃壁の實質細胞に活力を與へ內面から立直らしめんとする貴重な作用を有する、病理に卽した治療藥です。
表皮細胞の新生は「錠劑わかもと」を用ひますと著しく促進され、消化液の侵蝕に耐へる可く胃壁粘膜細胞が結成される等、具體的恢復に立向ふに連れて吐血や疼痛、嘔吐等の症狀も次第に鎭靜しますが、更にV・B複合體をはじめ消化酵素、アミノ酸、ヌクレインの如き造血素、體力素、强胃劑等が豐富に與へられますので、榮養方面から潰瘍の恢復に拍車をかけるのであります。酵母劑中でも特にB複合體と三消化酵素の强力な新銳アスペルNK菌複合酵母劑「錠劑わかもと」は、醫家の盛んに運用される所です。
佛國ストラスブール大學教授ワイス及びアロン兩敎授は、最近胃潰瘍にヒスチヂンを用ひて劃期的成功を收め、ヒスチヂン療法は極めて重大視されて居りますが、「錠劑わかもと」はヒスチヂンの含有量少なからざる上に、細胞賦活作用、綜合榮養作用を具へてゐるのですから治癒期間の短縮に一層役立つわけです。
藥價(一日數錠) 廿五日量 一圓六十錢 (地方により特價價格にて販賣)
東京・大阪 わかもと本舗 上海・天津・奉天・北京
V・B複合體と3消化酵素の綜合製劑 錠劑 わかもと

慢性再發
▼…淋疾の治療に際し、內服藥を服用せしむれば尿は清澄となり一時的には輕快するも淋絲、分泌物は容易に消失せず、屢々再發症狀を呈するのである。
淋疾 內服藥にあらざる獨自の殺菌
ウラルゴールとは、內服藥にあらず、また洗滌、注入藥にもあらず、淋菌に對し殺菌力最も强き新研究の銀と色素とを化合したる粉末にして、この粉末は極めて簡單安全なる方法によつて尿道內へ挿入せられ、尿道粘膜の全面に平等に密着し、そのまゝ――
一本にて數時間にわたり、尿道內に於て殺菌と深達の兩作用をつゞけ、感染早々の場合は勿論、內服藥にては殺菌しがたき尿道粘膜の側管或は深層に潛在する慢性淋菌をも殺菌し、淋絲分泌物を本格的に消退せしめ、再發防止に奏效するのである。
しかも、用法頗る簡單、なんらの副作用なき點に於て大學病院を始め、各方面にさかんに賞用されつゝある。
(日英米佛・製法特許)
用法 感染早々の患者には短管を使用されたし。慢性或は再發性の患者には最初に短管を次に中管を――。惡性か或は長期にわたる淋疾慢性症の患者には先づ短管、中管を、次に長管を使用されたし。
短管 十本入…二円〇〇
中管 十本入…二円五〇
長管 十本入…三円〇〇
各地の藥店にあり
ウラルゴール說明書進呈
藥種貿易商 東京市日本橋區本町三ノ一 發賣元 友田合資會社
電話日本橋(二六〇)三六一・七六番 振替・東京一九三八
淋疾に ウラルゴール
U.331

仁丹 心需の季節に入る!
愈々暖氣のこれから緩み勝ちの健康を護る 仁丹
今!漸く多い
胃腸こわし、食中り
腹痛等……仁丹で
氣持よく除去し
食慾と消化常に快調
更にこれから增える
頭痛・眩暈・のぼせ
頭の疲れ等……
スグさらりと消し
常に潑剌の
氣分を保つ……仁丹
尚細菌の愈々繁殖を始める此頃外出や人込みに必ず仁丹を含めば强い殺菌力は、口から入る病原を防ぐに一番です
何と云つても仁丹は
家庭に 職場に 慰問に
絶對缺かせぬ護身要藥
仁丹

眼が惡くなれば頭も惡くなる!
眼は腦中樞と直接のつながりを持つ器官であります。從つて眼の疲勞や疾病は直ちに腦に影響し、頭が重くなつたり記憶力が減退したりして、仕事の間違が起り、能率の低下を來します
醫學博士 川島 壽先生指導
シマズ タイマズ
ロート目藥
★疲勞眼 眼の疲勞は、睡眠不足や慢性疾患からもきますが、强度の光線に當つたり、薄暗い室內で讀書したり事務を執つたりしても起ります。細かな仕事をする人や無理な勉强をする學生などは殊に眼の疲勞を起し易い。これが昂進すると腦神經を傷めて視力障碍から近視眼となり、ひいては全身の健康をそこねることにもなるのですが、ロート目藥はいろ〳〵な眼病の豫防や治療に用ひられますが、この疲勞眼に一二滴を點眼して、速かに疲勞を去らしめることが最も賢明であります。ことにロートの特徴はシマズイタマズ、點眼後本當に眼が醒めたやうな快感を與へるところにあります。
★結膜炎 結膜炎は俗にはやり目・やに目・のぼせ目・はれ目等といはれ、眼病のうちで最も罹り易いものです。これに罹ると結膜に充血を來し瞼が腫れ眼脂が出たり、眼に異物感を覺えます。重くなると絶えず膿のやうな眼脂が出だし視力も朦朧として來ます。これを治すには每朝洗面のとき溫水でよく眼を洗ひ眼脂を拭取りロート目藥を一日二三回點眼します。ロート目藥は、その殺菌作用で病原菌を殺し、消炎作用で炎症を散らし、鎭痛作用で痛みを止め、收斂作用で爛面、潰瘍面を收斂して分泌物を抑へるなど、それぞれの性能が綜合的に働いて優れた效めを顯します
★角膜炎 角膜炎は俗にほし目・つき目・かすみ目等と呼ばれる黒眼の炎症で、黒眼が濁つたり白い星が出來たりして、眼が霞んで見え、又はひどく淚が出て眼に潰瘍を起すことがあります。療法は大體結膜炎の場合と同じです。ロート目藥の顯著な殺菌・消炎・收斂・鎭痛の諸作用は角膜の炎症に對して最も有效に働きます
★小兒には お子様方が眼脂の爲に眼が開けられなかつたり、又急に白眼の部分が眞赤く充血してゐたりするのは多くは急性結膜炎の症狀です。そんな時には特に小兒用として處方調製の小兒用ロート目藥をお使ひ下さい。シマズ、イタマズ誰にもよくききます
【適應症】
結膜炎・角膜炎・トラホーム
疲勞眼・學校眼炎・眼瞼緣炎
角膜翳・結膜充血・麥粒腫等
俗稱のぼせ目・はやり目・たゞれ目・ち目やに目・かすみ目・雪目・くもり目こり目・かわき目・はれ目・めぼし等
藥價 ◇小瓶 二十錢 ◇大瓶 三十錢 ◇徳用 五十錢 ◇小兒用 二十錢
▼全國到る處の藥店にあり
ロート式點眼容器の特長
一、使用が簡單で經濟的に點眼です
二、點眼キャップ附ですから極めて衛生的です
三、點眼の自動式で一滴の無駄もありません
本舗 山田安民藥房

温かいこの激勵
未亡人部隊 陸相の晩餐會に

【寫眞】陸相官邸の晩餐會における未亡人部隊

【東京電話】神と祀られた護國の社頭に嬉しの對面に上京した婦人教員九名は八日軍事保護院を訪問、本庄總裁から

"皆さんはさまざまの苦しい事情がありながらも教員として實社會に起たれるといふことは洵に立派なことです、軍としては皆様方のやうな人達には特に心配もしまた將來も出來得るだけ援助方法を考へてをります、是非神と祀られた亡き夫のためにも御奮闘下さい"

と激勵をうけたが、一行を代表して建谷行雄陸軍伍長の内妻田中男子さんが

"只今のお言葉は生涯忘れません私達に與へられたこの職業こそ亡き夫が喜んでくれませう、將來立派な日本國民を作り上げることは私達の重要な使命です"

と答辭、軍事保護院を辭去し正午より陸軍大臣官邸に於ける東條陸相、勝子夫人夫妻のお茶の接待に出席した、東條陸軍大臣は"皆さんは第二の國民をあづかる大切な役目です、どうか今後も勉勵して靖國の夫の名を恥かしめないやうにして下さい"と慈父のやうに諄々と說き、勝子夫人のあたゝかい接待に一同感激して同四時引上げた

推進隊を一躍增し 完璧の總力運動
規定を改正し女子隊員も設ける

國民總力運動の推進力となるべき聯盟推進隊員の養成訓練に就ては朝鮮聯盟でも將來の國民の中堅分子として眞に挺身奉公する優良なる人材を養成するため力を入れてきたが、さらにこれらの推進隊員の增員及び女子の推進隊員をも養成して生氣溌剌たる活動によつて運用の萬全を期さうと今回推進隊の規定を改正、第二期總力運動を展開することになつた、改正された要綱は

（一）向ふ三ケ年間に約十萬人の隊員を養成する（二）女子推進隊員を養成する（三）改組青年團の中心力としてまた本運動の尖兵として活動せしめる（四）各道聯盟に所屬隊員を指導する連絡係を新設する（五）朝鮮聯盟訓練部に推進隊の委託本部を置き連絡を密にする

などであるがこのうち推進隊員の養成はこれまで扶餘中堅青年修練所修了者、志願兵訓練所修了者で除隊して聯盟の特別講習をうけたもの及び聯盟の講習をうけた興亞勤勞報國隊員などの修了者を推進隊員として任命してきたが、今後はこの範圍を擴大して朝鮮農業報國青年隊員、青年訓練所、農業補習學校、農民道場、農村中堅婦人養成所及びこれと同一趣旨の講習所で訓練をうけたものをも推進隊員に任命し得ることになつたもので

なほこのほかに聯盟の講習をうけた愛國班長または青年團幹部、朝鮮聯盟で適當なりと認めた者も任命出來るやうに實力ある者の登用に範圍を擴大したものである

重臣財閥など暗殺計畫
記事解禁 七・五事件一味公判へ

【東京電話】昭和十五年七月五日午前七時を期し同志五隊に分れ重臣、財閥巨頭、官僚、學者、文士等の各界代表者を殺害、建造物に放火燒毀すべく拳銃、日本刀、手榴彈などを携帶して赤坂三會堂その他數ケ所に集合蹶起せんとするところを事前に一齊檢擧された神兵隊事件の幹部であつた前田虎雄（四八）同影山正治（三〇）等合計卅名にかゝる所謂七・五「昭和維新」事件は先に東京地方檢事局思想部井本、桃澤、中村（登）、田中萬男七名の檢事が警視廳高等特高第二課長等と緊密なる聯繫のもとに嚴重取調べを行ひ、三十名を悉く殺人陰謀、放火陰謀、爆發物取締罰則違反並に銃砲火藥類取締法施行規則違反として起訴、豫審に廻附、爾來東京刑事地方裁判所清水豫審判事等の手で審理中去る三月廿七日豫審終結決定、何れも有罪の認定が與へられ同裁判所の公判に附され八日午後五時記事解禁となつた

事件の概要 前田、影山氏等は何れも神兵隊の幹部でありその他の人々は何れも同人等に師事してゐたもので常に日本主義を信奉し國體の眞義闡明と國難打開のため一死奉公を念願し來れるものであるが、昭和十一年末頃から前田、影山、長谷川、鶴田、玉井、淺見、高嶋、松石等は屢々會合協議し昭和維新成就のためには重臣的存在を討滅するの外なしと、同志資金武器の蒐集擁護書の作成等に奔走し準備全く成つたので昭和十五年七月五日午前七時を期し同志五隊に分れ財界、政界、學界等の有力者を殺害、建造物を放火燒毀せんとして決行寸前に何れも檢擧となつたものである關係者氏名左の通り（括弧内本籍）

▲（長崎）澁谷區幡ケ谷本町一ノ一八無職、前田虎雄（四八）▲（愛知）澁谷區代々木西原町九五九、大東塾々長、影山正治（三〇）▲（佐賀）大森區池上德持町四九無職、村岡清藏（四三）▲（長野）大森區池上德持町四九村岡清藏方、無職、淵澤利貴（二七）▲（新潟）澁谷區代々木西原町九五九大東塾内長谷川幸男（三七）▲（新潟）澁谷區代々木西原町九五九同前高嶋仁（二七）▲（栃木）澁谷區代々木西原町九五九同前茂呂宣八（二七）▲（茨城）澁谷區代々木西原町九五九同前佐竹義幸（二七）▲（群馬）澁谷區代々木西原町九五九同前江崎勇之助（二二）▲（島根）澁谷區代々木西原町九五九同前吉田孝三（二七）▲（鹿兒島）澁谷區代々木西原町九五九同前淺見真祗（二〇）▲（神奈川）世田谷區代々木西原町九五九同前田邊正一（二〇）▲（廣島）吳市下山手町七同前小學校訓導松浦勇夫（二七）▲（廣島）同前小學校訓導藤原仁（二〇）▲（京都）澁谷區羽澤町三三五塾生下村威（二〇）▲（佐賀）澁谷區羽澤町三三五興亞塾内學生武藤信州（二〇）▲（福岡）荏原區小山町五二三神職大庭寶（二〇）▲（山口）豐島區西巣鴨町二ノ一九六五大塚アパート東洋新聞社員玉井光一（三〇）▲（長野）麴町區日比谷公園内和合亭村田方元東洋新聞記者川上正雄（二七）▲（新潟）同前無職岩淵（二〇）▲（新潟）同前穀物商立原欄（二〇）▲（新潟）同前農業鶴根新太郎（二〇）▲（富山）同前農業林佐夫郎（二〇）▲（富山）同前立正教同人林晋平（二〇）▲（山口）廣崎縣吳市東畑町一二二五小學校訓導玉井雄二（二〇）▲

見よ運命の波瀾を
賣られてアフリカに密林生活 骨肉求めて京城に現る

六歳のとき支那人に拉致されてからアフリカの沙漠に獅子、黑豹を追ふこと廿五年、異國にする漂泊の旅空にふるさと戀しく歸國してみれば悲しや故鄕には親兄弟はをらず家もなく、爾來八年雪の北海道を東北に風聞に聞く血肉を求めて己が身をつひに不具にし、不具の身をなほ松葉杖に託して『乞やアい』『屑やアい』と血肉探訪の漂泊をつづける數奇な運命の糸に操られる若い男が八日ひよつこり京城に現れた—話題の主は群馬縣北甘樂郡小野村字高尾吉井貫藏さん（三）で運命の物語はかうだ

氏は六歳のときひよつこり現はれた見も知らぬ一支那人に拉致され、轉々と引づり廻された揚句印度のカルカッタにあるドイツ曲馬團へ賣込まれたのが氏の漂泊の始まり、やがて曲馬團經營部に廻されアフリカの白領コンゴに送られて以來二十五年、コンゴ河の上流に獅子、虎、黑豹、ハイナ（狼の一種）を追ひ廻し、ある時は獅子の肉を喰べ或る時は黑豹の暴丸を燒いて喰つたりなど野蠻人さながらの生活を續けてゐたが、沙漠のテントに迎へる朝夕の太陽はふとした、地球の向ふ側で郷愁の情にたまらなくなつた氏が一夜つひに意を決してテントを逃げ出し星のキラキラ光る南國の月夜を走つて領事館に救ひを求め上海を經て東京まで送り屆けられたのが昭和九年だつた

▽▽……

喜び勇んだ氏は早速親兄弟の住む生れ故鄕へと血の情を求めて馳せつけたが、夢に描いたなつかしの故里だつたが來て見れば、親は他界し兄はおろか家さへ既になかつた、再び孤獨の世界に投げ出された氏は風のたよりに聞く北海道にをるといふ兄弟を求めて連絡の海を渡つた、鐵道の工夫となり鐵道の敷設など人夫を働きながら北海道を西から東へと當どもない兄弟を訪ねるうち重なる不幸は再び氏を襲つた

▽▽……

昭和十五年八月北海道の山奥で三名の工夫とともに生き埋めとなり、土を掘り起して救ひ出された時には折悪く八ケ所の足はすでに自由を失つてゐた、病む體に血肉思慕の情はひしひしと迫る、氣狂ひのやうに身を起して北海道から得た慰藉手當金五百圓を懐りに再び故鄕群馬に歸つて行つたが、そこで氏を待つてゐたのは矢張り六名の兄ではなく自分が六歳で一支那人に拉致された直後やはり長男武、二男勇藏、四男登、五男吾右エ門、六男キヨシ（年不明）の六名の兄弟もそれぞれ支那人にいづくへか拉致され今はその中の三名が朝鮮に、殘る三名が台灣にゐるらしいといふ噂だつた

と聞いて氏は"私が吉井です、六歳の時分れたきりですから顏も明瞭でありませんが新聞の力でなんとか出來れば……"と三度の近親に哀願の涙をおさへ、トランクと風呂敷包みを松葉杖の兩手にさげて櫻の花咲く春の街へと出て行つた

【寫眞】吉井貫藏さん

【寫眞】兒童の歡迎會

靖國の遺兒を歡迎
◇……三校の兒童が厚いもてなし

聖戰に捧げた父の英靈と榮えの對面を行ひ、新な決意を力强く胸に秘めて七日午後歸城した靖國の遺兒京城代表鳴崎八重子さん（京城女師一年）吉岡照雄君（日出校六年）岸忠雄君（南大門校六年）の三名は旅の疲れを癒して八日朝朝鮮神宮に參拜、無事對面を神前に奉告、それぞれ學校の校門をくゞつたのであつた、その遺兒三名を迎へて京城東部總聯、新堂町有志ら櫻ケ丘國民學校で"社頭對面の感激を聞く歡迎の會"を開催した

これは遺兒の健やかな成長を護り、男士の子としての大いなる前途を激勵しようと、府議伊藤奉平氏の肝煎りで東部府民の自ら盛り上つた熱意が遺兒を迎へる會となつたものだが、櫻ケ丘、獎忠、光熙の三國民學校代表三十餘名と遺兒三名が出席先づ伊藤奉平氏が起つて"おつかれのところようこそ——"と挨拶を述べ、宮城遙拜、默禱、國歌奉唱等を終へてのち、歡迎側代表鄭龍史郎君（櫻ケ丘校六年）から"お父様の御激勵の言葉を胸に强く伸びて行かれるやう——"と、あつい友情のこもつた歡迎の辭をのべ、續いて遺兒代表鳴崎八重子さんから"皆さまのお言葉を何時々々までも忘れません"と答辭

ついで學藝會に移り、國婦會員の手で子供同志茶菓をいたゞきながら、仲よく唱歌や遊戯に興じたが何れもいたいけな兒童たちの姿は參席の人の胸を熱くした、かくて最後の一ときを樂しくすごし"またおいで下さい——"と記念品を贈つて校門まで見送り友情こもるサヨナラをしたときは八時すぎであつた

漸く住宅が建つぞ
あくびした建材も勇み立つ 大口申込み朗に殺到

折角く住宅難を一擧に解決するため京城府では銀行、會社、工場などへ自發的に社員住宅を建てるやう資材も極力斡旋して建築方を勸奬してきたが勸められる方では資材高と建築費を睨み合せて躊躇してみたり、恰好な場所が見當らぬから既設の住宅を買取つて間に合せるといつた煮え切らぬ態度をとつてゐるため當局の折角の親心も一向に効めが現はれてゐないが、最近に至つてヤツト大口住宅建築者の資材配給申請が陸續と舞ひ込み當局を喜ばせてゐる

京城府に殺到した三月末までの申込みは約七百戸であるがこのうちには會社方面からの五十戸百戸の大口申込みが含まれてゐるので暖かになると更に增加するから住宅難緩和も漸く軌道に乘つたものと言へよう

なほ大口建築者をあげると

▲朝鮮油脂會社が仁川府論峴町に社員住宅百十戸、共同住宅一戸▲小林鑛業會社が富川郡素砂面に四十一戸、共同住宅一戸、▲朝鮮工營會社が府内安岩町に三十八戸▲弘中商工會社が仁川昭和町に四十三戸▲漢江水力電氣會社が府内典農町に百十戸

酒の闇 花見酒が出廻る頃になると酒の闇が横行する、京城府内黄金町三ノ二七六杉本商店外交員林正雄（四）から「不二正宗」百本を買ひうけこれを中味だけ一升二圓卅錢の闇値で府内明治町二丁目カフエー操（經營者樋岡初代）に賣却し不當利益六十六圓八十錢を稼ぎ本町署經濟係で取調中

留置人に隔離病室を

京城本町署では從來留置人のうちから傳染病患者が發生した場合應急處置として一應患者を順化病院に移し患者の監視は病院に委託してゐたが病室が一般傳染病患者と變らないばかりでなく嚴重な監視を行つてゐないためともすれば脫走者が現はれ傳染病と犯罪の二重の害毒を波及する結果となり由々しき大事をひき起すことになるので、かゝる不安と弊害を防止するため今後は同病院とも交涉して留置人專門の隔離病室を別に設け病室には必ず警察官を常置させて監視に當らせることになつた

幽靈株事件 關係者を檢擧

【名古屋電話】愛知縣刑事課が名古屋地方檢事局の指揮のもとに昨春來偵査中の全國にまたがる幽靈株事件は既に觀賞ブローカー一味の關係者二百餘名を檢擧し、一味が暗躍の好餌に利用した所謂幽靈會社は大小數十社を數へ被害五千萬圓と見込まれ、元海軍造機中佐、辯護士、計理士、裁判所書記、司法書士等五十餘名を送局してゐるが事件はいよいよ多角的に發展し十二日中旬東京市牛込區新小川町三ノ一新興產業株式會社々長高木次郎（五）同常務高木秀三郎子組他八名の檢擧に引續き、數日前よりさらに東京市中野區城山町二八元專賣局參事青木道（五）ら外數名を東京より護送する一方、大阪市北區曾根崎町上二ノ三一大阪府會議員廣瀨勝（五）をも名古屋地方檢事局より森田、小宮兩檢事が解剖事課に出張、取調べを行つてゐるが、右兩名などは同事件に介在して多額の脅迫詐欺を働いた容疑によるもので

（石川）大阪市天王寺區通石ケ辻町一二三星井興產方生産業關西本部常任中村金次郎（五）▲（滋賀）愛知縣寶飯郡西八ノ四八廣瀬組製酒業人大倉常吉（五）▲（東京）小石川區春日町三ノ一渡邊茂方自動車運轉手生駒重司（五）

產業戰士に勳章

【東京電話】我國最初の「石炭增產運動」は三月末を以て好成績の裡に終了、厚生省ではこの運動に參加した勤勞の戰士の中最優秀の者十名を全國から選拔、五月中旬を期して東京で表彰式を擧行することになり、準備を進めてゐるが今度戰士の胸に初の厚生大臣賞として輝く勳章が出來上つた、產業人の勳章ともいふべきこの勳章の意匠は東京高等工藝學校教授吉田孝雄氏が苦心製作に當つたもので石炭の結晶に鶴嘴をあしらひ中央に賞の字がある、直徑約一寸五分の小さなものである

出よ發明の天才
簡易防毒面を募集

防護面の簡易、堅牢、取扱ひの便利であることを目ざして總督府防護課では左の要領で懸賞防毒面作品を一般から懸賞募集する

（一）出來る限り廢物利用で入手容易、且つ實際に使用し得るもの（二）實物又は模型提出のこと、作品と同時に使用材料、製作費用の概算、製作要領並に取扱方を判り易く記載のこと

▲締切五月五日、發表五月十日▲賞金一等五拾圓、二等參拾圓、三等貳拾圓各一名宛

……ることにする

交通童話 ポスター入選

十五日から實施される交通安全週間を前に京畿道では交通ポスター、圖案、交通童話を募集してゐたが應募者六十二名のうちから嚴選の結果左の如く當選者を決定した

▲交通ポスター圖案一等該當者なし、二等府内明治町二ノ一六大島禮樂氏▲交通童話一等該當者なし、二等府内樂町一田代いくよ氏

無線通信士卒業式

昨年開校した朝鮮無線通信學校では今度初の通信士を送り出すことになつたが、この第一期普通科卒業生、修業生の證書授與式が七日同校で山田遞信局長臨席の上擧行された

今回の卒業者は二十一名で卒業者には第二級、修業者には第三級無線通信士の免狀が無試驗で交付された、なほ卒業生の採用申込みは內鮮文に亘つて船舶、鑛道、氣象、重工業、漁業方面から殺到してをり六十五名に達してゐる

今日より十三日まで 於・三越五階催物場
戰陣訓展覽會
入場無料
主催 京城日報社
後援 朝鮮軍司令部

上海へ行く青年

京城敦岩町山八三ノ六李文雲さん（五）の長男李相君（五）は七日午前十時ごろ父親の一百圓記入郵便貯金帳を持ち出し上海へ向ふとの書置を殘して家出した

鳥人の入所式

【東京電話】將來の航空日本を擔ふ民間航空乘員訓練のため今春から全國五ケ所に開所される航空局の（航空機乘員地方養成所）入所者は一萬に近い應募者から將來名パイロットたるに恥かしからぬ心身を持つ少年を航空局で詮衡中であつたが、この程その入所者を決定した

これら名パイロットの卵達は來る廿七日仙台、千葉、米子、新潟、熊本の五ケ所の各地方養成所に配屬され、廿八日一齊に入所式を擧行、廿九日から全員合宿して訓練が開始される、入所期間五年の内三ケ年は操縱、機關の兩科に分れて實地の訓練をうけ二等操縱士、二等航空士の資格を與へられ更に千葉縣松戸の中央養成所に入所操縱は一ケ年、機關は二ケ年の高等の訓練をうけ一人前の鳥人として大空へ巣立つことになつてゐる

闇をくゞる鐵屑
京鐵道内にこの違反數字

時局下最重要資源の一つである鐵屑の需給圓滑を圖るため京鐵道では鐵屑配給統制についても愼重な態度で臨んできたが、更に需給圓滑を策す爲取引に對しては斷乎取締る方針のもとに三月の一ケ月間に亘つて道内の鐵屑業者の大口、中口需要者、指定商、蒐集業者全部の一齊取締を行つた結果、需要者から二十八件、鑛業者から三件その他の違反者を發見、それぞれ當局で處斷すると共に引續き取締を强化して闇取引の一掃を期することとなつた

なほ今回の取締を通して闇取引の性質が顯著事犯であつたものを擧げると取引に當つて統制前の高價買入品を統制會社に賣却した場合は却つて損失を招く結果となるのでひそかに闇取引を行ひ指定商人でない古物商が指定商人と詐稱し鐵屑等の買占めをなしこれを不法にも鑛物工場に公定價格を超えて賣却違反したもの、また工場經營者であつて割當證明書があるにも拘らずこれを使用せず恰も證明書を使用したる如く裝つて非鐵金屬屑を公定價格に違反して買ひうけた者があり

何れも憎むべき惡質事犯として嚴重措置をなすべく手續中である

四高學生
遭難者は絕望

【大津電話】琵琶湖遭難四高學生十一名の搜索は八日未明氣象が晴れて來た天候の回復と共に必死の活動が開始され、午前四時を期し昨夜以來沖ノ島に待機中の膳所警察署救助艇隊に大津から大謝汽船大正丸（九〇トン）沖ノ島から濟世丸（八〇トン）沖ノ島から遭難者の遺族、學生を乘せ堅田から漁船五隻が一齊に出發風雪と戰ひつつ徹宵警戒中の全湖岸警防團、青年團等の陸上班、更に坂本陸軍航空隊からは水上機一臺が出動何れも沖ノ島を中心に捜査に努力してゐるが、八時半に至り警察部通信係から第一報として（大津市保留漁港管理所）に沖ノ島西方二千米沖上に木片を認めたとの報告があつたが、これ等の事情を綜合すれば一行の生存は最早絕望視されてゐる

福富君の死體發見

【大津電話】琵琶湖遭難學生の死體搜査は早朝來開始されてゐるが八日午後五時京都大學第一部一年生福富不二男君（二〇）の死體を發見、引續き西村と銘打つた上衣とボートの附屬品を發見した、死體は搜査船大正丸に收容したが、福富君の腕時計が十時四十五分で止つてゐたので、同時刻頃遭難したのではないかと引續き搜査中

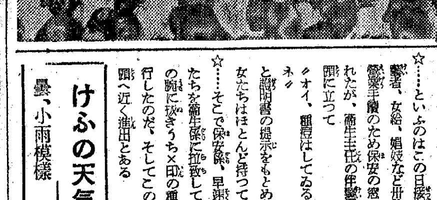

天理教聯盟 晴の結成式

國民總力天理教朝鮮聯盟結成式は八日午後二時から京城古市町朝鮮布教管理所で全鮮から馳せ參じた一千の信徒の熱をこめ川岸聯盟事務局總長、稻垣京城府總力課長臨席の下に擧行された全鮮代表の總督官邸の後宮田總監長式辭、役員任命、川岸總長の"ひのきしんの精神で國民總力運動の推進力とならんことを望む"と祝辭をのべ富田會長、聖壽萬歲三唱後中川總務の閉會辭をもつて盛會裡に閉會した【寫眞】結成式

歡迎園遊會 ア經濟使節

【東京電話】去る三日來朝したアフガニスタン經濟使節ゴラム・ガウス・ハン團長以下一行八名の歡迎園遊會が經濟聯盟、工業クラブ、日商、東京銀行集會所など經濟團體八團體聯合主催の下に麗らかな八日午後二時から深川清澄庭園で行はれた

主催者側より郷誠之助男、八田日商會頭等をはじめ名流婦人令孃達の案内で使節團一行は園内大正記念館で藝妓達の手踊りに興ずるやら、櫻花爛漫たる園内に設けられた模擬店で壽司、天婦羅に舌鼓を打つて親善交歡の半日を過ごした

鑛物分析研究會

總督府地質研究所の顧問六十餘名からなる第三回鑛物分析研究會は八日午前九時半から京城地質調查研究所に開いた、今回は主に金、銀の分析研究をなして產金報國への國策に寄與するのだが會は十日までつゞくはず

五町總力講習會

國民總力京城府聯盟では十日午後六時卅分五石、通仁、興上、興下、昌成五ケ町聯盟の愛國班指導者を集めて淸明女學校講堂で總力講習會を開く、府聯盟からは聯盟理事が講師として出席、總力運動のいろはを說くことになつた

天道教から獻金

京城慶雲町天道教では會合で獻金を省いて得た金百卅六圓を代表原鍾麟氏が八日鍾路署に持參、國防獻金に寄託した

話題特急

☆……防疫防止のため種痘が道令をもつて强制されることゝなり種痘をした者は證明書を携帶してゐないと罰せられるとになつたが、これの取締りにあたる本町署では八日まづ美しい人々の下檢分を行つた

☆……といふのはこの日接客業の藝者、女給、娼妓など卅餘名が營業手續のため保安の窓口を訪れたが、衞生主任の伴警部補が陣頭に立つて

"オイ、種痘はしてゐるだらうネ"

と證明書の提示をもとめると彼女たちはほとんど持つてゐない

☆……そこで保安係、早速姐さんたちを衞生係に拉致して白い二の腕に抜きうち×印の種痘を斷行したのだ、そしてこの手で街頭へ近く進出とある

けふの天氣

曇、小雨模樣

美容用 タイナー クリーム
サラリと溶け込む 効目本位のクリーム
★油の多いクリームはニキビが出來ます。

自動車
トヨタ貨物ロング シボレ貨物ロング
並にポンテヂ ダッヂ ビックパッカード クライスラー各自家用 大連在庫朝鮮移入 可能完全手入濟
大阪トヨタ自動車販賣株式會社 大阪市北區堂島一丁目四
出張所 大連市若松町丸石公司内

萬病根治超短波と赤外線治療 府内には出治療もいたします
電氣治療 川森
京城大和町一ノ一四二番 電本(2)8685番

旋盤 ボール盤 セーパー ミーリング シカル盤 タップ タイス 製作
カタログ進呈ス
大阪市南區内安堂寺町二丁目
株式會社 大和機工製作所
電話東四六〇八番
代表者 二見音次郎
本社工場 大阪市東成區深江東一丁目（電話東一七七一番）

◎內地行御旅行者へ御注意
作今釜山及下關棧橋ノ當行紙幣交換所ハ大變混雜シテ居リマスカラ內地へ御旅行ノ方ハ豫メ最寄ノ當行店舖ニテ日本銀行券ニ交換御持參ナサルガ御便利デアリマス
朝鮮銀行

債券 株式
初心者向投資智識の啓蒙書として高評の 報國證券時報（第一版）（無代進呈）
大阪市南區谷六堅町西
富士屋債券株式會社
電話東一五三番、一五四番、三五〇番

皮膚 チヤージ
ムズカユキ皮膚病
水虫、たむし、いんきん、ニキビ吹出物類及手足のアレ、毒虫蚤、蚊、南京蟲の害に是非一瓶汚れず痛まず深部に浸透療法
卅錢、五十錢、一圓、五圓
東京神田花房町 山崎帝國堂

マツダ
御家庭用電氣器具は信用ある この看板の店で！
マツダ會員の店
東京芝浦電氣株式會社 マツダ支社

內科一般 特ニ呼吸器、心臟、腎臟 血壓諸病 レントゲン科
佐藤內科 病室
院長 醫學博士 佐藤小五郎
京城永樂町 電話本局二八八四番

花柳病泌尿科
本町五丁目あづま館横入
電本(二)三(六)五〇番
安部醫院

クロダ 齒科
齒科一般及レントゲン科
本町一丁目ビル二階

京城婦人病院
顧問 ドクトル 工藤武城
院長 醫學博士 松本泰治
京城府北米倉町九四番地
電本(2)四八二・(3)八九三

醫學博士 安田實
安田產婦人科
入院應需
京城明治町（三越裏）
電本(二)四二五

價値 株式會社 中外公論社
昭和十六年四月三日
安城鑛業株式會社
清算人

不治 でない
ぜん息・神經痛や 中風・高血壓
今津博士の素晴しい研究

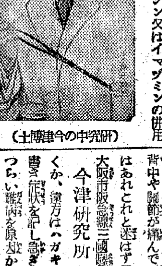

（研究中の今津博士）
嘔吐、治療で有名な今津博士は臨床的に研究した結果淋病、酒煙草中毒、原因を徹底的に研究した結果 から强力な淨血劑を創製し、その服用とリキシン又はイマヂミンの併用により治り難いつらい病氣を原因からよくし、大變喜ばれてゐる。
●中風 で不隨もつれに悩む人
●高血壓、動脈硬化で肩コリ耳鳴り頭痛目まひ、動悸ふらくく、便祕
●不眠神經衰弱、足重ハレ、しびれ
●シビレなど、腦溢血の危險ある人
●ぜん息 でせき、たん息切れ呼吸困難、ヒーくく等で苦しむ人
●神經痛 やりウマチスで手足腰背中や關節が痛んで惱れる人
はあれこれと迷はず早く信用ある大阪市阪急梅田國道側北一四五 今津研究所（遠慮なく行くか、遠方はハガキに本紙讀者と書き病狀を記し急ぎ申込まれよ―つらい難病を原因から治療する博士獨特の淨血療法、養生法其他注意事項を詳細懇切に教へる。
感謝の聲 血壓高く肩こり頭重く耳鳴り動悸目まひも時々來るので不安の日を送る内突然腦溢血で倒れ左半身不隨、舌もつれ難儀せしが、今津先生のお藥で一日くくと良くなり今では何不自由なく働ける身となり有難い効能を感謝してゐます。大阪市東成區

道索式持土 特許
東京索道株式會社
東京市蒲田區古市町二九二
代理店 淺野物產株式會社

家庭

國民學校と父兄 (四)
機械に關心薄い日本人　子供に先づ扱ひ方習熟

藝能科工作

從來の「手工」では稍や手細工的に考へられ易いから、更に發展的な内容をもつて、こゝに颯爽として登場したのが「工作」といふ素晴しい名稱なのであります、ではその「工作」といふのは一體どんな目的で敎へるのでありませうか？

主として(イ)物品の製作(ロ)機械の取扱ひに關する常識、技能を得させ、工夫考案の力を培ふ爲に工作を授けるのであります。特に(ロ)が目的の中に揭げられた事は「工作」の使命が價値が從來の「手工」よりも一段と飛躍した重要な點であります。

今日都會でも田舍でも生活上に機械に關係することが非常に多く、又器具についても考慮をめぐらさねばならないことがいろ〳〵あります。

現在の我々はまるで機械の中に埋まつて生活してゐるやうな狀態で、目にふれ、手にさはるものは皆機械であつて、國防の上からいつても各種の製造工業からいつても、機械の力を用ふる事が隨分ふえてゐます、故にこれ等日常生活と密接不離の關係にある機械に親しみを感じその取扱方製作法、操作法等を知るとは世界の指導者日本國民として當然知らなければならないことであると思はれます。

日本人と機械

悔ない話ではありますが、今迄の日本國民は唯其の道の專門家にのみ依賴して、機械の中に生活しながら、機械に親しむ事を知らなかつた樣に思はれます。その一例として、一寸ヒユーズが切れて電燈が消えても、大騷ぎをして、電話をかけねばならなかつたのではないでせうか。

國民學校敎育を受けるこれからの國民の中にはこんな人が一人もなくなるであらうことを信じて疑はないものであります。

以上の樣な見地から此度工作科に於て機械に關する知識技能を授ける樣取入れられた事はまことに時宜にかなつた、當然の事であると思はれるのであります。

たゞ初等科一年生などには、あまり複雜な機械の教材は不向ですから、最初は簡單な器具の取扱ひをやらせる。例へば鋏で物を切らせてその機能を考へ、どうして切れるか分解して其の構造を納得させるといふ風にします。

兎に角機械文明の中に生活する我々が、幼少の頃から機械の常識を敎へられるとは當を得てゐます。斯うして機械の操作、分解組立、修理等の常識を養ふことは更に重要な常識に止るのではなく我が國の產業を發展させ、國防を充實する上にも極めて重要な使命を持つてゐるを忘れてはなりません。

今日飛行機といへばすぐ獨逸を思ひ出しますが、その驚くべき軍力も、その原因は幼少の頃から機械敎育を徹底した結果であると思へば、工作が國防と重大な關係があるといふことは直ちに理解することが出來ると思はれます。

最後に工作は一種の工藝ですから「藝術」の意味が含まれてゐる點で情操の醇化を目標としなければなりません、情操醇化といふのは人の、心に「ゆとり」を與へ「うるほひ」をもたせる事です。工作は圖畫や習字では味ふとの出來ない立體的な美をもつてゐます、その美を知る事が情操の醇化であります。その爲適宜美術品、工藝品の鑑賞をなさしめるのであります。更にもう一つ工作に於て、工夫考案力を養ふことを忘れてはなりません、卽ち其の表現が單に製作のみに止らずに、先づ工夫考案させて之を製圖させた後に具體的な表現の製作に當らしめる樣にしなければならないのであります。情操の醇化工夫考案力の養成といふ事は結局するところ工作敎育の精神的陶冶面であつて最後の目的でもあるのであります(京城師範附屬第一國民學校談)

舞臺

公憤や希望の投書歡迎・十四字詰五十行以内・御掲載の場合は稿料・原稿は無返却・係宛・郵送・上書は婦人欄係宛・なほ住所氏名明記のこと

馬を大切に

◇……馬が國防上大切なことは申すまでもない、今次事變において多大の功績を顯はして居るのは誰しも知つて居る筈だ、然るに、人間は馬を大切に取扱つて居るだらうか、殊に京城市中を行く荷馬車を挽く馬においては大切どころではない、極めて一部分の自馬使用者の外は慘酷そのものの取扱ひをなして居る

◇……過重の荷を輓かされ且つ道路無休憩で炎天に水も飲まされず鞭を加へられるもの、鋪裝した坂道に氣息奄々たるを棒で叩かれるもの、脚の傷いたもの、背の肉の破れたもの、跛行するもの等々、眼の霞んで榮養の衰へた老馬を街頭で苦しめ、盛夏の候ともなれば終に斃死する馬さへある、これは國民敎育上から觀ても大きな問題である

◇……馬は黙れる忠勤く從順な動物である、無言の戰友である、終日黙々の勞に驅いられるものは何か、只粗食と狹くて穢い馬房とがあるのみだ、軍馬と比べ一般役馬の餘りにも慘酷に取扱はれてゐるのは慨嘆の至りだ

◇……茲に當局の考慮を煩はしたいのは虐待防止の徹底である、街頭に立つ警察官が馬に關する智識と情操とを養ひ、しかして「その馬を休憩させよ、この馬に水を飲ませよ」と命令し、若し服せねば處罰し得るやうな一方法ではあるまいか、國民學校の敎育にも一層愛馬思想を注入すべきことは申すまでもあるまい

◇……愛馬の日にのみ、婦人會が街で馬に水をやり、人參を持つて行くのも惡くはないがそんな程度では始まらぬ、もつと〳〵力強い方法により以て速かにこの蠻風を一掃し、大和民族本來の姿となし、以て國策に副はせるやうに努力致したいものである(京城乘馬生)

アメリカ婦人の日常生活
良い點も惡い點も
◇……もつと眞劍に認識したい

京城本派本願寺　岡部城

アメリカのロスアンゼルスに一ケ年、ニユーヨークに八ケ月その他各地方を廻つて一年振りで歸朝された京城本派本願寺岡部實城先生からアメリカ婦人達の日常生活、子供の敎育等についてお話をおきゝしませう

子供の教育

我が國では子供は國家の寶として父母兄弟が殆どつききりで育てるのですが、アメリカでは比較的放任主義です。そこで子供達が自ら自分で何事もやらうといふ氣になるのですが、これが必ずしもよろしいとは考へられませんでした

あまり極端すぎて個人主義になる傾向は多分に見受けられます、次に我が國の子供達は人形をもつて遊ぶにしてもお部屋に飾つたりおんぶしたりして大概室內で遊ぶことが多いのですが、あちらの子供達は人形は必ず乳母車にのせて外へ外へと出ます、通學には必ず車に乘るので足力は日本人のやうに強くないやうです

☆　☆

次に初等學校などは紙や鉛筆などの學用品が豐富に備へつけてありますから、それだけ物の有難さを知らず無駄が多いやうです、これは單に學用品ばかりでなく、家庭生活にしてもすべて無駄が多く一般に物資に對する謝恩の念がないのです

女學生氣質

最近の女學生達の氣風は所謂時局認識からとでも申しませうか、軍人を慰問したり、または飛行機、機關銃などの兵器を見學したり、また從來兵營には女性は絕對に出入出來なかつたものですが、最近女性も出入出來る樣になり今年の一月ごろから兵營の中に慰安所のやうなものを設けて女性の接待係を三十名募集したところ、千二百名の應募者があつて街の話題になつたことがあります、このやうになつて漸次軍事に關心をもつやうになつて來たわけですが、日本女性の皇國に對する赤誠の念には到底及びもつかぬことでありませう

☆

日常家庭生活、殊に婦人達の行動や考へ方などを眺めて見ました場合、こちらで想像してゐたやうなお轉婆でもなければおしやれでもないとのことは認められました、たゞし淺薄な點は多分にあるやうでした、例へば、私達が行つても支那人か日本人かをかけてはしやいで見たり、または煙草製造會社の宣傳にのせられて女性も煙草を吸ふ、またば男女平等を叫びつゝ、女性が平氣で酒を飲むなど、日本婦人から見れば亂暴な點も見受けられます

ハリウッドは流行の尖端をゆくところであると申されてゐますが、流石に華やかでした、しかし我が國の女性達が(一部分の婦人)歐米婦人の眞似ごとみたいなことをしてゐるのは、例へば服裝など活動寫眞から受ける所謂うはべだけの眞似で多くの女性が眞劍に働いてゐる姿は學ばねばなりません若い女性達は一般に結婚前も結婚後も必ず何か職業をもつてゐるのですそこで男子の職場までうばはれさうな傾向さへ見受けられますがこれもまた、あまり極端であると考へられました、しかし赤十字マークをつけだアメリカ婦人達が街の角々に立つて避難兒童を救へと活動してゐる姿は尊くも感ぜられました

次に婦人達は明朗で「はい」「いゝえ」がはつきりしてゐます、そして台所の買出しには必ず主婦が出かけるのですが、先きも申しました通り物が豐富で不自由がないから粗末にすることは私達には勿體なくてたまりませんでした

日本に歸つて

あちらの家庭生活が簡易であるのは婦人服裝が活動的であると、台所の設備が合理的であるに基因致しませう、我が國でも今もう少し婦人服改良問題、台所の簡易化に工夫しなければならないと思ひます。滿二ケ年ぶりに日本に歸つて參りまして先づ感じましたことは我が國は實に若々しい元氣と希望に燃えてゐるといふ心强さです兵隊さんは勿論のこと、汽車や電車の車掌、停車場の驛夫に至るまで各自の仕事に熱心で若々しく元氣にみちてゐることを發見しました、そして物資の豐富な世界から歸つて來ましたので物の不足は痛切少々身にしみますが、不自由さの中からやり通してゆかうとするよろこびを感じます、殊に御婦人達の物資節約、廢物利用を工夫する尊い姿を我が國でなくては見られないうるはしい風景だと感激させられます【寫眞=ガスマスク製造に動員されるアメリカ婦人】

婦人常識　蜜柑の利用

物は何から何まで役立つもの例へば今何處の果物屋にも澤山出てゐるあの蜜柑で考へて見ませう。先づその實はビタミンCを豐富に含んでゐることは皆様も御存じの通り、ビタミンCを必要とする患者には林檎汁を與へるより蜜柑の絞り汁を與へればずつと便利です。次が殘つた皮、この效果は驚くなかれごみ箱に投げこんでしまふのは勿體ないことです、布に包んで風呂に入れて忽ちほんのりとい香りが移つてさながら香れ風呂に入つてゐるやうなもの今からでは少し遲いが凍傷豫防にもなると知つては中々貴重なものです。風呂に入れたあとではこれを日光で乾燥しておけば夏の蚊いぶしにはもつてこいです

子供のハシカ (上)
輕視出來ぬ　內地だけで年一萬人も死亡
併發し易い腦膜炎

麻疹は誰でも一生に一度は罹る病氣ですから心配ないといふ人もありますが、小さい子供の病氣としては相當重い病氣の一つです、平常弱い子供は健康な子供より罹り易く、非衞生的な生活をしてゐる子供の方が衞生的な家庭の子供よりも死亡率が高いことはいふまでもありません、麻疹の死亡者は內地丈で毎年約一萬五六千人で死亡數の相當多い病氣の一つです

これは、完全な豫防法がまだなく又麻疹がどんなに重くなつても必ず治せるといふまでに醫學が進んでない爲でもありますが、他の一つは親の不注意にもよる事と思ひます

適當の時期に血清注射をして置けばよいのにと殘念に思ふことが度々あります、麻疹は早く罹る程ど輕いと考へてゐる人が可成りありますがこれは間違つた考へで、生後一、二、三ケ月位までの赤ん坊の麻疹は時に輕いことがありますが滿一年位までの間には麻疹にとてもよく似た突發性發疹症といふ病氣が澤山あります、これを素人はよく麻疹と間違へてゐることがあります。麻疹とは全く違つた病氣で、輕く治るのを麻疹だと思ふから、赤ん坊の麻疹は輕い或は麻疹を二度やつたとか三度目だとかいひますが、實に麻疹を二度やることは殆んどなく、實は麻疹で死亡するのは全部が幼兒といつても間違ひありません

◇

現在何か病氣をしてゐる子供、腺病質の或は結核性のある子供はたとへ年齡が多くても麻疹に罹ると其の時が危險であるばかりでなく後になつて色々の餘病を起しますから絕對に

豫防 が必要で、殊に乳兒でも麻疹の最中に肺炎を起すことがありますから特に注意が肝要です。麻疹の後に來る病氣としては結核性腦膜炎があり、殊に幼兒は消化不良等を起し易いものです

ガラスのレインコート

獨逸のライプチヒ見本市において出品されて好評を博したガラス製のレインコート

摘草料理 (七)

たんぽぽの白酢和へ　たんぽぽのまだ花のつかぬ柔く若い葉を摘み、熱湯に灰汁を少し入れ煮立つたところで葉を入れ茹で、水に移し、苦味がありますからよく晒して水氣をきつて五分長さに切つておきます

白胡麻を香ばしく炒り、油のでるまで摺り豆腐を通して水氣をきつた豆腐を入れて混ぜ砂糖、鹽、酢で好みに味加減した中で和へます

ラヂオ

九日(水) 第一放送 朝の部

午前六・〇〇 (東)ラヂオ體操
六・二〇 ニユース
六・四〇 (東)朝のことば 個人を磨く事 工學博士 富塚清
七・〇〇 (東)時報、(城)宮城遙拜、天氣豫報
七・〇一 (東)仕事と共に 輕音樂 木琴とヴイブラフォーン朝吹英一(ピアノ伴奏)朝吹文子
七・二五 (東)正しい國語 話言葉と書言葉(一)
八・三〇 (城)氣象通報
一〇・〇〇 (東)幼兒の時間 ウタノオケイコ『ハルカゼソヨく』(指導)小林つやえ
一〇・二〇 (大)家庭婦人の時間 貯蓄の知識(二)銀行 國分政次郎
一〇・四〇 (東)音樂レコード ピアノ獨奏 一、夜想曲 ショパン作曲 (一)變ホ長調(二)ト短調(三)ハ短調(四)ロ長調

晝の部

正午 (東)時報(城)氣象、今日のお知らせ
午後〇・〇五 (東)職場への放送 輕音樂(一)圓舞曲『ニヴア』、(二)落葉松(三)圓舞曲イ長調(四)月光の曲(五)圓舞曲『テレセン』ニユーグランド四重奏團
〇・三〇 ニユース
一・〇〇 (東)家庭の時間(一)朗讀 萬七老(二)抑田誠治作、御橋公
一・二〇 (城)(一)乳幼兒健康相談事業の最近の趨勢 京城府衞生課長 萩野正俊
二・二〇 家庭の時間(京城第二・釜山・淸津・裡里入中)母の一日 崔以順
二・五五 (東)職場への放送・ラヂオ體操
三・一〇 (東)商工業の時間
三・二〇 ニユース、氣象通報(釜山・淸津)職業紹介
四・〇〇 (城)國民學校放送 敎師の時間『國民定敎科書』(一)修身敎科書の活用 總督府編修官 島田牛稚

夜の部

六・〇〇 (東)對話 豆からどんなものがとれるか 陸軍主計中佐 川島四郎・外
六・二〇 (東)シンブン 關屋五十二
六・二五 ラヂオメモ
六・三〇 (城)講演 アメリカの輿論と對日感 京城帝大助教授 鵜飼信成
六・五〇 (城)農家の時間 公知事項
六・五五 (東)時報・ニユース
七・〇〇 (城)軍報道の時間
七・二〇 國防國家の意義 陸軍中尉 安井通二
七・四〇、(東)われらのうた(一)大政翼贊の歌(二)黎明動勞の歌(三)凱歌 日本放送合唱團(伴奏)東京放送管絃樂團
七・四〇 (東)輕音樂(一)ギター合奏(イ)行進曲『私の樂園』(ロ)夜曲『湖畔の抒情』吉田ギター樂團(編曲・指揮)吉田未男(二)バンジョウ獨奏行進曲『オレゴンへオレゴンへ』吉田未男(三)ギター獨奏舞曲『走馬燈』吉田未男(四)ギター合奏序曲『銀の枝』
八・〇〇 (大)物語 神尾重樹の手紙 淺士に想ふより 岩田直二
八・一〇 (東)大衆劇場めぐり 淺草公園劇場より中繼 "戀の港" 配役(大川屋謙兵衛)金井修(女房お園)深川波津子(鷹坂伊内)川左正吉(神崎與五郎)中條喜代子 東雲二郎(おかる)安川女左近 外大勢(浪曲)
九・〇〇 (東)時事解說 バルカンに於ける獨英の決戰 克己
九・二〇 ニユース(城)氣象通報、天氣豫報、番組豫告

第二放送

午前六・〇〇 (東)ラヂオ體操(第一放送に依る)
七・〇〇 宮城遙拜(同)
九・三〇 氣象通報
正午 (東)時報、歌謠、今日のお知らせ
午後〇・〇五 室內樂
〇・一五 速成國語講座 梅園時成
〇・三〇 ニユース
二・三〇 家庭の時間 母の一日(崔以順)料理獻立
三・三〇 ニユース、職業紹介
六・〇〇 (東)對話 川島四郎外
六・二〇 うたとお話「一年生」張孝準
六・四〇 コドモの新聞
六・四五 常識講話 經濟問題再編成の方向 徐椿
七・〇〇 (東)時報ニユース、天氣豫報
七・二〇 軍報道の時間
七・四〇 講演 成龍勳
八・〇〇 唱劇調『沈淸歌』金如蘭
八・三〇 (東)管絃樂 日本放送交響樂團
九・〇〇 歌謠曲 朴育星
九・二〇 ニユース・氣象通報・ラヂオメモ・曆
九・四〇 初步國語講座 咸秉業
一〇・〇〇 (東)時報、今日のニユース

明日のきゝもの 十日(木)

午前七・二五 (東)世界史講座 桶狹間
午後〇・〇五 (東)物語 聞書記(一)淺野進治郎
一・〇〇 (東)家庭の時間『ギターとアコーデイオン』(一)ギター獨奏 氷田晴彦(二)アコーデイオン獨奏 伊東君子
一・二〇 (城)春どきの兒童疾病の豫防 道衞生課技手主任 吉野淸孝
二・三〇 家庭の時間(京城第二・釜山・淸津・裡里入中)今日はこんなのを喰べませう 同德高女教元淑
六・三〇 (盛、秋)俚謠(盛岡)(一)外山節(二)馬方節外(秋田)馬方節
七・四〇 (城)マンドリン合奏(一)そよ風(二)春三題(イ)雨だれの踊り(ロ)花の踊り(ハ)夜の踊り(三)春の海 京城マンドリン合奏團(指揮)淸水五彦
八・五五 (名)浪花節 富士月子

講演 アメリカの輿論と對日感 【後六・三〇】 鵜飼信成

氏は城大法文學部助敎授である昭和十四年十二月渡米カールトン大學ハーバート大學にて講義の傍ら研究本年三月歸朝した方です、米國政府機關の對日政策と對日感情は益々險惡になつて來つゝある、然し日本の正しい立場を理解してゐる人が米國知識階級の中に全くないわけではない、私の知つてゐる學者で日本の政策を理解し認めてゐる人がある、その反面に或る學者は何の根據もなく只感情的に對日强硬策を主張してゐる者も多い私はかういふ事例を私自身の見聞に基いて多少お話してみようと思ふ

理研ビタミン球

怖い過勞の害！

一月量 二圓　三月量 五圓半　六月量 十圓

毎日二球　強い體力を養ひませう

●疲れといふものを一般の人々は簡單に考へてゐますが疲れが昂じて過勞となれば、抵抗力は衰へ病氣の基となります
●疲れない體力、疲れても直ぐ恢復する體力を養ふには本劑を毎日服むのが、一番有効で簡單です
●僅か〇・一五瓦の一球にビタミンA…五千國際單位 D…一千國際單位といふ强力な成分を確實に含んでゐますゆゑ、毎日二球で充分に効きます

總代理店　株式會社　玉置商店

デシン

厚生省指定消毒藥

銃後のサービス　保健衛生強化！
悪疫豫防の第一線に立つ　ゴトーデシン
次 クレゾール石鹼液
次 キシレノール石鹼液
次 ホルマリン石鹼液
次 消毒用メタノール
次 局方外キシシル
消毒薬は先づ品質本位の後藤製にきまつた!!
在來の石油乳劑に優る
一、特許乳劑
一、ABCデシンフエクトール
〔註〕本劑はオルソヂクロールベンゾール配劑製產大量、芳香性を發揮し春季清潔法に快適……
△知名藥店に販賣す

神戸市葺合區八雲通四丁目一　株式會社　後藤デシン本舖

日本共立火災

京城支店　京城府黃金町二丁目一九九(取引所三階)
電話本局　一五六六番　二〇六八番
支店長宅　電話龍山　一六三八番

朝鮮殖產銀行

法人登記公告

○京城鑛工工業組合變更 昭和拾六年參月貳拾六日京城府漢江通七番地中村清吉理事ニ就任ス 昭和拾六年四月五日登記
京城地方法院 龍山出張所

商業登記公告

○サクラベ商事株式會社變更 昭和拾六年參月參壹日各株ニ付拂込ミタル株金額金五拾圓ト變更ス 昭和拾六年四月五日登記
釜山地方法院

商業登記公告

○桂園產業株式會社變更 取締役會社ヲ代表スベキ取締役裵彰建取締役裵榮淳洸光來ハ昭和拾六年參月拾日重任ス 昭和拾六年參月貳拾日登記
海州地方法院 延安出張所

法人登記公告

○達城東部金融組合變更 理事中島功ハ昭和拾六年參月拾七日辭任ス同日左ノ者理事ニ就任ス柴田重良 大邱府大鳳町壹六六番地ノ五 昭和拾六年參月貳拾日登記
大邱地方法院

商業及法人登記公告

○玄風物產株式會社變更 昭和拾六年貳月貳拾八日目的ヲ左ノ通リ變更ス一、穀物配給糯米糯麥製粉海陸物產ノ販賣其ノ他之ニ附帶スル一切ノ業務 同昭和拾六年參月拾四日各株ニ付金八圓五拾錢ノ拂込ヲ結了シ各壹株ニ付拂込タル株金額ヲ金貳拾壹圓ト變更ス
○大東酒造株式會社變更 代表取締役徐炳和ハ昭和拾五年八月八日氏名ヲ蓮原炳和ト改名ニ因リ昭和拾五年八月八日氏設定同年拾月五日取締役徐常健ハ昭和拾五年八月八日氏設定ニ因リ氏名ヲ藤山常健取締役雲韻ハ同年七月拾五日氏設定ニ因リ川本雲韻取締役安炳圭ハ同年貳月貳拾四日氏設定ニ因リ氏名ヲ安永炳圭監査役劉雲用ハ同年八月七日氏設定ニ因リ氏名ヲ大谷雲用ト變更ス 昭和拾六年參月拾貳日登記
大邱地方法院

商業登記公告

○朝鮮護謨調帶株式會社變更 昭和拾六年參月貳拾日監査役河合六八辭任シ同日左ノ者監査役ニ就任ス勝神戸市須磨區西町丁目拾四番地
○朝鮮フアスナー工業組合變更 監事今井重ハ昭和拾六年參月貳日辭任ス 昭和拾六年四月四日登記
釜山地方法院

オリヂナルクリーム

醫學、藥學、化學を綜合研究の結果創製した優良クリーム！

本品こそ皮膚に榮養を與へお肌の自然美健康美を發揮する近代化粧料です

・外函廢止！ 物資節約の爲外函は廢しましたが品質は絕對に優良であります

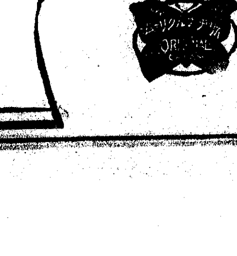

公定價六十五錢

東京市日本橋區水天宮前　本舖　株式會社　安藤井筒堂

オリヂナル香水

防音 斷熱 保冷 保溫

工事施工
理想的保溫筒
マルタカ印 タイヤカバー

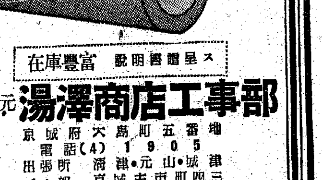

スリ型説明書贈呈　富豐庫在

元賣發　湯澤商店工事部

京城府大島町五番地　電話(4)1905
出張所　淸津・元山・城津
ゴム部　京城府古市町三四

お仕事づかれに

主婦方の職域が擴大されて御家庭の用事の外に婦人會隣組等の仕事にまで及び、主婦方は益々忙しくなるばかりです。仕事疲れでホッとした時は忘れずに赤玉ポートワインを猪口に一杯召上れ。からつと氣持が變つて根氣が續き、お仕事が捗ります。その日の疲れはその日に治し、明日は又新たな元氣を以て御奉公下さい

赤玉ポートワイン
貴重な榮養素を豐富に持つ純良補葡萄酒

夕刊
京城日報
夕刊一部 金二錢
發行兼編輯人 鳩元勳
印刷人 仲野慶雄
京城府太平通一丁目三十一番地 合資會社 京城日報社

シヤチハタ 万年スタンプ台

大御心畏き極み 地方事情を御聽取

長官ら 御陪食の光榮

【東京電話】天皇陛下には全國地方長官會議第一日の八日地方長官ら六十八名を宮中に召され、午前、午後を通じて長時間の長きに亘つて各長官に親しく拜謁を仰付けられ、時局下の地方事情をつぶさに御聽取遊ばされ多くの御下問さへ拜し、正午には近衞首相、平沼內相以下を召され御慰勞の思召により午餐の御陪食を仰付けられ一同恐懼感激申上げた、この日 陛下には御軍裝御凛々しく松平宮相、百武侍從長、蓮沼武官長らを從へさせられて午前十時東一の間に出御、近衞首相、平沼內相、松平宮相、木戸內府ら侍立申上げる裡に戸塚北海道長官以下東北、關東、中部各地方長官に順次謁を賜ひ戰時下の各地方における產業、文化、敎育、社會事業、國民生活等各般に亘つての奏上を御熱心に御聽取 陛下には再々畏き御下問を賜ひ各長官は恐懼奉答申上げたが正午より豐明殿に出御、閑院元帥宮殿下にも御臨席の上近衞首相、平沼內相、萱場次官、田中憲兵司令官、山崎警視總監、戸塚北海道長官以下各府縣知事、小河樺太廳長官その他會議に參列の朝鮮、臺灣、關東州各地方長官らを召され松平宮相、木戸內府、百武侍從長、蓮沼武官長以下側近も召され午餐の御陪食を賜ひ、終つて午後一時半より再び東一の間に出御、午前に引續いて近畿、中國、四國、九州、朝鮮、臺灣、關東州、樺太の各長官よりそれぞれ奏上を御聽取遊ばされた

內外難局打開に 官民一致邁進せよ

全國地方長官會議 けふ第一日

近衞首相訓示

【東京電話】總力戰體制確立を目指す全國地方長官會議第一日は八日午前八時卅五分より首相官邸に開催、近衞首相、平沼內相、小倉無任所相ら各閣僚、招集された戸塚北海道長官、川西東京、三邊大阪、安藤京都以下一道三府四十三縣のほか朝鮮、臺灣、樺太各外地知事出席、劈頭近衞首相より別項の如き訓示があつたが、當日の首相の訓示は從來の如き形式的なものでなく、嚴肅な具體的內容を持ち先づ當面の國際情勢竝に我が戰時經濟運營の實情を詳述したる後大政翼贊會を更始一新して萬民翼贊の國民組織を確立すべき翼贊運動の根本精神を闡示し時艱克服の大事業は同運動の實行的展開なくしては出來ないことを強調し、更に國防國家體制確立のためには諸政百般に亘り根本的刷新を斷行すべく、新體制確立に際しては日本精神をその基調として遂行すべき牢固たる決意を披瀝した、首相の態度は極めて毅然たるものがありその口調は言々火を吐く熱烈さで參集の各長官に對し多大の感銘を與へた、かくて一日會議を終り午前九時四十分地方長官は打揃つて宮中に參內、別項の如く、地方事情を奏上御下問に奉答、御陪食仰付けられ、次いで午後六時より首相官邸に開催の近衞首相招待晩餐會に出席して第一日の日程を終る

地方長官會議第一日＝近衞首相の訓示＝於首相官邸

首相訓示要綱

【東京電話】八日の全國地方長官會議第一日劈頭行はれた近衞首相の訓示要綱左の如し

一、日獨伊三國條約締結に關しては前回の地方長官會議において說明したがその後歐洲の戰亂は益々深刻化し世界情勢はその赴く所豫斷を許さない、帝國の外交が日獨伊三國條約に基調を置くことは素より言を俟たないところであつて、帝國としては友邦との提携を益々固くし以て世界平和の一日も速かに來らんことを冀ふものである

一、當面の國際關係（略）

一、戰時經濟運營の實情（略）

一、大政翼贊運動は昨秋大政翼贊會の發足以來着々その實を擧げて全國到る處熾烈なる運動が展開されてゐることは喜ばしい次第である、政府は大政翼贊會の組織に關しその後經驗に鑑み更始一新更に力強く發足せしむることゝしたのである、本運動の本質については既に昨年以來屢々聲明した通りであるが、元來大政翼贊運動は萬民翼贊の國民組織を確立せんとする運動であつてその根本精神は萬民が各自の職域において臣道を實踐するにあるのである、本運動に關し大政翼贊會についていろいろと論ずるものもあつたが、根本精神については全國民に一人の異論もなきを政府は固く信ずるものである、政府は今後會の改組を機會に本運動の展開を一段と助成せんとするものであつて今回の會議中大政翼贊會の運動發展につき關係官局者と充分懇談の機會があることゝ思ふが、今や國內外の情勢は眞に一億一心を必要とする秋である、大政翼贊運動は緊迫せる現下內外の實情に促されて發生展開したものであり、同運動の實效的なる展開なくして今日の時艱克服の大事業を遂ぐるは能はずと信ずるものであつて、政府は不退轉の決意を以て大政翼贊運動の育成發展に力を出す所存である、諸君においてもよく本運動の根本精神を尊重して一層の協力を致されんことを切望する

一、現下內外の情勢は將に大難關に際會してゐるのであつてこの非常時局に對する政府の施策に關しては第七十六帝國議會における施政方針演說において既に述べたところであるが政府は畏き信念の下にあらん限りの力を致して難局を打開せんことを期して施策を遂行するものである、今日の時局において國內體制を今までの儘にしておいて、政治機構を經營して行くことのみを以ては國防國家體制の確立等は思ひもよらぬことである今日庶政百般に亘り根本的刷新を行ふの必要が益々深まりつゝあることを痛感する、而して特に力說したいことはその新しき體制を作るための心構へ即ち新體制の基本精神は飽迄日本精神でなければならぬのである、外國の經濟統制の方式を採用するに當つてもこれら制度の背景をなす國々の思想を無批判に取入れることは嚴にこれを戒めねばならぬと思ふ、而して今日最大の急務は革新であるとか現狀維持であるとかの論議を一日も早く超越して、如何にせば今日の日本の當面する難局を打開するに最も適當なる新體制であるかと云ふことを私心を離れ行き掛りを捨てゝ眞劍に考へそしてこれを速かに實現することと思ふ、なほこの際特に一言したいことは近時經濟その他各分野において統制の方式を採用するの已むなきに至り、これがため官廳の權限が極めて廣汎となり且つ深化して來たのであるが、かゝる際に特に反省せねばならぬことはこれらの問題に對する取扱が時に慈悲を缺くとなきか、また能率の上において充分ならざるものなきかといふことである、官にあるものは須く自己の任務が益々重大性を加へつゝあることに思を致し一層戒愼自重して民衆の立場に立つて考へることを忘れず、まづ自ら深く反省しかる後において良く敎へ、よく導いて以つて官民一致、苟くも難局打開に邁進せんことを期すべく、苟くも官吏綱紀に陷るが如きことなきよう深く期するところがあらねばならぬ

一、この時局に當面し 聖上陛下の御軫念と日々の御精勵は誠に恐懼の至りであつて我々はたゞ如何にして大御心を安んじ奉るべきかに焦心苦慮してゐるのであつて、將に死力を盡して御奉公申上げるの外ないと考へてゐるのである、諸君も政府の意のあるところを體して益々各自の業務の遂行に邁進し時艱克服のため萬遺憾なきを期せられんことを切望する次第である

獨軍、海岸線に到達

トラキヤ（ギリシヤ）戰線で猛進

ロンドン特電【七日發】デイリー・エキスプレス紙アンカラ電によればギリシヤの西トラキヤに進擊したドイツ快速部隊はギリシヤ軍の防禦線の一部を突破して續進を續け七日早くも海岸線に到着したといはれる

アテネ特電【七日發】アテネ放送局はギリシヤ軍當局の放送として西トラキヤ撤退に關し左記の如く放送した

ドイツ軍は依然我が方に攻擊を加へつゝあり、我が方は小部隊ながら頑強に抵抗してゐるがトラキヤ西部における我軍の撤退は豫定の行動である

ドイツ落下傘部隊

希戰線後方を攪亂

ロンドン特電【七日發】イギリスBBC放送局のラヂオ放送によればドイツ軍はギ、ユ兩戰線において早くも得意の落下傘部隊を前線後方に降下させ國內攪亂を開始し、ギリシヤでは既に多數のドイツ落下傘部隊員が捕へられた

【ロンドン七日同盟】B・B・C放送局がアテネよりの放送を傍受したところによるとドイツ軍はサロニカ北方ギリシヤ、ブルガリヤ國境戰線に落下傘部隊を使用し、ギリシヤ軍の抵抗を突破せんとしてゐる模樣である

ユ首都の猛焰

獨空軍第三、第四次爆擊

ベルリン特電【七日發】ドイツ軍司令部發表＝對ユーゴー戰線よりの報告によればわが爆擊機隊は七日ベオグラード市內の多數軍事施設の爆破に成功、また同市飛行場、兵舍、なかんづく國王ペーター二世近衞騎兵聯隊宿舍を爆擊した、また新銳追擊機一機をも擊墜した、なほ強力なるわが急降下爆擊機大編隊は七日早朝ユーゴー國內の飛行場、格納庫その他重要軍事施設を爆擊多大の戰果を收めた

ベルリン特電【七日發】ドイツ軍司令部發表＝

一、六日早曉ユーゴー南部スペリア北方に侵入した我が快速部隊はムール河敵前渡河に成功、對岸のトーチカ陣地を急襲して早くもユーゴー兵五百名を捕虜とした

一、我空軍は六日午後五時より約一時間に亘り首都ベオグラード第三次空襲を敢行、追擊機八十一機を擊墜したが我方は四機を失つた

一、右爆擊行に參加した我が空軍はベオグラード市內各所にまたも大火災が起こり、特にベオグラード停車場が炎々たる焰に包まれるのを目擊しつゝ全機無事歸還した

一、ユーゴーの一機は六日午後ルーマニヤ領テンシュアルグ、アラドに來襲、また敵戰機はバナト地方にも襲來したがさしたる被害なし

【ベルリン七日同盟】獨空軍の第三次ベオグラード空襲に關しDNB通信は七日次の如く報じてゐる

午後五時から六時にかけて敢行された、ベオグラード第三次空襲によりユーゴー軍の兵營、橋梁、交通上の要衝等が猛火に包まれ生々しい爆擊の後がはつきりと認められた、第三次空襲部隊は更に上空から見ると全市八箇所に猛烈な火災が起り、その他無數の火焰が全市を嘗め凄慘な光景を呈してゐる、この日の空中戰でユーゴー空軍との間に激烈な空中戰が展開されたが、獨空軍は總計卅三機を擊墜、地上において四十八機を爆破した、またサグレブ北西の交通上の最重要地點を爆擊、鐵道の運行を全く不可能ならしめた、獨空軍の損害は輕微でユーゴー軍が總計八十一機を失つたに對し、僅かに四機を失つたのみである

【ベルリン七日同盟】獨軍司令部發表＝

一、バルカン戰線においては激戰ながら戰鬪は豫定の如く進捗しつゝあり、有力なる空軍部隊は敵の交通機關などを爆擊中である、我空軍は六日ベオグラードを三回に亘り空襲し多大の戰果を收めたが就中中央停車場及び同市東方のドナウの橋梁に大爆彈を命中せしめた

一、ベオグラードでは市內各所に火災が起つたので獨空軍はこれを目標として第四回爆擊を敢行した

一、空軍はその外中部及び南部要地の各飛行場を爆擊し空中戰で敵機を擊墜した上更に地上の飛行機多數を破壞した

英、ハンガリーに對し 外交關係斷絕通告

土希兩國政府 對洪國交斷絕

ロンドン特電【七日發】確實な筋からの情報によればギリシヤ、トルコ兩國政府はハンガリー政府に對し國交斷絕を通告したと傳へられる、イギリス政府もギリシヤ、トルコ兩國政府と同樣の步調を取るものといはれる

【ブダペスト七日同盟】オマレー駐ハンガリー英國公使は七日ハンガリー政府に對し英政府は對ハンガリー外交關係を斷絕するに決定せる旨通告した

ルーマニヤ國 對ユ抗議

【ローマ七日同盟】ブカレストよりの情報によればルーマニヤ政府は、ユーゴー陸軍機並に軍隊のルーマニヤ領非武裝都市爆擊、その他の不信行爲に對して、六日ユーゴー政府に對し抗議を提出した旨左の如く發表した

ルーマニヤ軍隊はドイツ軍のユーゴー進擊に參加してゐないに拘らずユーゴー陸軍機が六日數回に亘りルーマニヤの非武裝都市に來襲し爆彈を投下又ユーゴー機は同日ドナウ河岸ルーマニヤ領オルソヴァを爆擊、且つ機銃掃射を浴びせ引續きユーゴー機四機は國境のアドラ、ティミス、オオラ、オーラヴイタを爆擊して死傷者若干を出した、この不法行爲に對しルーマニヤ政府はユーゴー政府に對して抗議を提出した

イラク新政府の政策

【アンカラ七日同盟】國內秩序再建に成功して政權を獲得したイラク新首相ラシッド・アリ・ガラニ將軍は七日新政府の施政方針を次の如く發表した

一、イラク新政府は非交戰國の立場を維持する

一、汎アラブ政策の繼續

一、英、イラク條約に基くイラクの義務は遂行するも、新讓步は絕對になさず

一、隣邦アラブ諸國家と密接なる協力

洪、ユ空中戰

洪空軍ユ機六機を擊墜

【ブダペスト七日同盟】ユーゴー機は七日午前ハンガリー南部國境のゼド市內を爆擊したが、これを迎擊したハンガリー戰鬪機はユーゴー機六機を擊墜した、また同日ユーゴー爆擊機二機はフュンフキルヘンを空襲、同市の飛行場に爆彈六箇を落したが、地上砲火により擊墜された、この外シクロス市を空襲したユーゴーの一爆擊機も擊墜された

英派遣軍三十萬？

【ロンドン七日同盟】英軍のバルカン派遣については前大戰の場合と同樣純粹に軍事的見地から可成り異論もあり、殊に大西洋の通商妨害戰が尖銳化してゐる際兵力輸送に多數の運送船と護送艦隊とを割愛することは相當疑問視されたやうだが、イーデン外相、ヂル參謀總長、ウエーヴエル近東軍司令官、カニンガム地中海艦隊司令長官の四巨頭は現地の情勢に基き強硬に派兵を進言、チャーチル首相が政戰兩略の大局に立ち裁斷を下したものと解される、マケドニヤ、トラキヤがドイツ空軍並に潛水艦の基地と化する場合、エーゲ海の制海權が重大なる脅威を受けるのはいふ迄もないが、同時に英國としてはソ聯、トルコ兩國關係をも考慮する必要があり、今回の派兵はイーデン外相、ヂル參謀總長がアンカラにおいてトルコ政府首腦並に同國參謀本部と協議し完全に意見が一致した最初の現れと傳へられる

派遣軍の主力はリビヤ作戰に戰果を收めたウエーヴエル近東軍司令官麾下のナイル軍であることは明瞭である、外交筋報道によれば輕戰車、重戰車數千台、多數の高射砲隊對戰車砲を裝備する英國軍約十萬が既にエーゲ海方面からコルフ島の前線に展開、引續き五隻の運送船が兵員機材を滿載してアフリカ北岸から到着してゐるといはれる、又ユーゴー軍當局の言明として傳へられるところによればイギリス空軍の有力部隊並に地上部隊の外戰時編成の英國軍七箇師十五萬が既に到着、結局派遣軍の兵力は三十萬に達する見込みといはれる

濠政府決意表明

【シドニー七日同盟】イギリス政府は濠洲及びニュージランド軍が本國軍と共にギリシヤ本土に上陸した旨發表したが、これに對しファーデン濠洲代理首相は七日次の如く政府の決意を表明した

全濠洲の國民は濠洲軍がバルカン防衞につき重要なる役割を演ずることになつたと知つて非常に感激してゐる、濠洲は平和と安全の中に生活する權利を犧牲にするとも、面目維持のため全力を盡さんとする國民と共に戰ふことを誇りとするものである

特に京城に一泊 外相、南總督と會談

歸任の途 來る廿日入城

日獨伊樞軸の再強化工作の重大使命を帶びて訪歐中の松岡外相はヒトラー獨總統、ムッソリーニ伊首相ら獨伊首腦部と會談三國樞軸強化に豫想以上の成果を收め滯歐全日程を終了、五日ベルリンを出發再びシベリヤ經由で歸國の途につき、特に歸路モスコーに立寄り七日モロトフソ聯外務人民委員と會談、來る十八日滿洲里を經て滿洲國に入り、廿日京城を經て歸朝の豫定であるが、外相は特に京城で一泊、南總督と會談することになつてゐる

松岡外相ソ都着 再びソ聯首腦部と交驩

【モスコー七日同盟】獨、伊訪問の歸途再びソ聯を訪問する松岡外相は七日午前十一時二十分モスコー着ベロルスキー停車場に到着した、松岡外相の宿舍は前回同樣迎賓館で他の隨員の宿舍はメトロポールホテルである、松岡外相は七日午後四時建川大使、宮川參事官を帶同してモロトフ人民委員兼外務人民委員と會見を行ふが、その後の日程は左の通りである

一、七日午後八時ソ聯政府の招待を受けボリショーイ劇場において觀劇

一、八日午前十一時クレムリン宮殿博物館を訪問

一、同午後二時スタインハート米大使主催の午餐會に出席

一、同午後八時大使官邸において晩餐會を開催、モロトフ外務人民委員、ロゾフスキー外務人民委員、樞軸大公使を招待

一、九日午後二時ロッソ伊大使主催の午餐會に出席

一、同午後八時モロトフ外務人民委員招待の晩餐會に出席

一、十日午後モスコーを出發

松岡外相、モロトフ氏と會談

【モスコー七日同盟】松岡外相は七日午後四時クレムリン宮にモロトフ人民委員會議長兼外務人民委員を訪問し約二時間半に亘り重要會談を行つたが、右につき阪本首席隨員から左の如く發表された

松岡外相は本日午後五時より七時廿五分まで宮川參事官の通譯でモロトフ氏と極めて和氣靄々の裡に打ち寬ぎ有益なる會談を遂げた

石黑農相御禮言上

【東京電話】石黑農相は七日午後零時十五分宮中に參內 天皇陛下に拜謁仰付けられ、この日代々木練兵場に開催された興亞馬事大會に行幸の御禮を言上、同二十分退下した

官民一致の結實

工事促進化の蔭に奉仕隊の努力

南總督平元線視察談

定例局長會議

總督府の定例局長會議は八日午前九時半より第三會議室において南總督、大野總監臨席、各局部長出席それぞれ次の如き所管事項に關する報告を行つて同十一時半終了した

穗積殖產局長 最近の管內における重工業關係の新設工場の工事進捗狀況竝に昭和十五年中の鰮の漁獲高について報告したが漁獲高は一昨年の百廿三萬トンに對し十五年中のそれは九十三萬九千トンで多少減少したが合油量は昨年一樽平均五升五合だつたものが十五年產のものは六升五合になつてゐる

宮本法務局長 東上中の要務について報告、特に國防保安法、治安維持法改正法の打合せの狀況について說明

丹下會計課長 總督府事務の合同經理を實施することになり各局間の事務の不公平を調整すると同時に物資調整の爲め購入の一元化を圖り經理部臨時部とともに物資購入については會計課で一轄して行ふ旨報告說明

西岡企畫部長 別面詳報の如く金屬類の回收、本年度第一四半期における暫定物動計畫の決定について報告

次いで松澤警務局長、山田鑛山局長、藤原農林局長代理、水田財務局長等よりそれぞれ所管事項の報告があり、最後に南總督より先般の平元線全通式に參列の途次、同沿線視察所感について談話があつた

南總督談話

南總督の談話要旨は次の通り

江原道中興郡山彬村で牝馬を購入し多年にあたり改善に努力した結果非常に好成績を收めてゐる、朝鮮における馬產計畫は咸北の種馬場あたりで努力してゐるが仲々思はしくないやうであるが山彬村の實績からみて今後馬產計畫の實施については軍關係方面とも連絡をとり大いに助長發達せしめなければならない、特に農林當局の留意を促す次第である、第二に元山港は日本海を通じて內地京阪神の經濟中樞市と最短交通路を扼し平元線の全通を契機に漸く活氣を呈してゐる、從來比較的現狀維持の態度を持してゐたことを思ひ合せ元山の將來的發展のために憂慮に堪えない、地元官民にもよく元山港の使命について傳へておいたが今後とも元山發展のための各種施設を考慮してゆかねばならない、第三平元線は豫定通り四月一日から開業したがこれはひとへに鐵道關係、請負者、その他官民が一致して工事に當り就中國民總力運動として各地から奉仕隊を繰り出し工事の促進を圖つたことなどが大きな理由であり、全力を集注して努力すれば何事も出來ないことはない、この點單に鐵道工事のみでなく他の分野でも官民一致して努力することが肝要である、第四歸途西鮮中央鐵道を經て人見氏經營なる石炭礦山を視たが萬事極めて好調であり、特に人的陣容も非常に旨く行つてゐるがこれは經營者たる人見氏の人格の現はれであると深く感じた次第である、要するに上に立つ者がしつかりしてゐることが何事においても一番重要である、なほ明日から約十日間滿洲に行くことになつたがこれはかつて關東軍司令官を初め滿洲國務總理大臣の來鮮のことがありこれが答禮のために豫ねて滿洲國を訪問したい念願を持つてゐたがこの度それを果すことになつた

＝人＝

◇古屋達平氏（京城列車區長）新任挨拶のため八日來社

◇伊藤達一氏（京城驛首席助役）同上

◇德山榮一氏（京城驛旅客主任）同上

◇河野年夫氏（農林局事務官）新任挨拶のため八日來社

◇片岡勉氏（鐘淵朝鮮商事、同朝鮮販賣兩社代表取締役）新任挨拶のため八日本社來訪

◇平山三男氏（鐘淵朝鮮サービスステーション代表取締役）同上

◇高島嘉織氏（同社店長）同上

◇安藤義雄氏（鐘紡朝鮮販賣營業部長）同上

◇增田省三氏（鐘淵朝鮮商事營業部長）同上

◇大川允氏（全南咸平郡守）新任挨拶のため八日來

◇小倉武之助氏（南電社長）九日飛行にて東上

◇齋藤六郎氏（東洋棉花取締役事業部長）七日入城

◇山本喜一氏（東洋棉花京城支店長）大阪より十日歸任の豫定

◇森德次郎氏（京城刑務所長）新任挨拶のため八日來社

時の錄音

いよく世界大戰の全貌は、東南歐を舞台に展開さる。

×

然も、英本土の攻擊は、それがために緩めらるとも覺えず。

×

樞軸側が、松岡外相を中心に議した內容は兎も角、世界の焦燥と猜疑の裡に、地球は動く。

×

疑心暗鬼の英・米・蘭、マニラで何を謀つてゐるか。

×

南鐵撤、あす、戰線一齣の壯上げに併轄する。

×

戰線は今や國內でない。たゞ成果待つのみ。

三國志【472】

吉川英治（作） 矢野橋村（畫）

（出廬の卷）

風の便り（三）

謹直また大杯と辭せずかさねて、やゝ陶然となつた關羽は、やがてその巨軀をゆらゆら運んで退出して來た。

大醉してゐたが、歸るとすぐ、彼は二夫人の內院へ伺候して、

『たゞ今、汝南より凱旋いたしてござる。留守中はなんのお恙もなく居らせられましたか』

と、久しぶり拜顏して、四方山ばなしなどし始めた。

すると、甘夫人は、

『將軍、妾の待ち詫びてゐたのは、そのやうな世間ばなしではありません。戰ひの途次、なんぞわが夫玄德の便りでも聞かなんだか。お行方を知る手懸りでも耳にしなかつたか……』

と、もう涙ぐんで訊ねた。

關羽は、大きな溜息を吐いて、憮然と、

『その儀については、まだ手懸りもありませぬ。さりながら、この關羽がついてをります故、餘りにお心を苦しめたまふな。何事も、關羽におまかせあつて、時節をお待ち遊ばすやうに』

——と。糜夫人も甘夫人も、珠簾の裡に伏し轉んで、聲を放つて泣き悲しんだ。

そして、恨めしげに、關羽へ云ふには、

『さだめし、わが夫は、もうどこかでお討死を遂げてゐるのでせう。それと話しては、妾たちが、嘆き悲しむであらうと、將軍の胸だけに包んでゐるにちがひない。……あゝ、さうです、さうに違ひない。……どうしたらよいであらう』

かうも思ひ、あゝも思ひ、女性の感傷は、纏綿と涙と溺れてゐるやうだつた。甘夫人も、共に慟哭しながら、こよひの關羽の酒氣をひがんでいつた。

『羽將軍も、むかしと違つて、いまは曹操の寵遇も厚く、恩にほだされて、妾たちが足手纏ひになつて來たのでございませう。……それならそれと云つてください。いつそのこと、將軍の手で……妾たちの儚い生命をひと思ひに』

『何を仰せられますか』

醉も醒めて、關羽は胸を正した。

そして、改まつて二夫人へかう諭した。

『それがしの苦衷も少しはお酌みとりくだされい。曹操の恩に甘へてゐるくらゐなら何でこんな苦惱をしてをりませう。皇叔のお行方についても、曙光が見えかけてをりますが、もし貴女樣がたにお告げして、それがふと內庭の下女から外にでも洩れては、これまでの苦心も水泡に歸するやも知れずと實は深く祕してゐる、次第でございまする』

『えつ、何といやるか……では皇叔のお行方が、すこしは分りかけてゐるのですか』

『されば、河北の袁紹に身を寄せられて、先頃は、黃河の後陣まで御出馬と、ほのかに聞き及んではをりますもの…。それとてもまだ風の便り、もつと確かめてみなければわかりません』

『將軍、それは、誰に聞きましたか』

『孫乾に出會ひ、かれの口から聞いたことです。やがて確としたことがわかれば、孫乾が、途中まで迎へに出てゐる約束になつてをります』

『そ、それでは、この內院を捨て、許都から脫れ出るおつもりか……』

『叱……』

關羽は、不意にふり向いて、內院の苑をじつと見てゐた。風もないのに、そこらの樹木がさやくと揺れたからである。

『……まだ、まだ、滅多なことをお口に出してはいけません。再びあつて、何事も素知らぬやうにお暮しあれ。皇叔と御對面ある日までは、お身邊に、たゞこの關羽をお恃み遊ばして、草木にも耳、お懇ひ遊ばが潛んでをるものと、……して』

眼のよくなるてん
そこひ目の人
ホシ目の人
青そこひの人
白そこひの人
不治と諦めた眼病に光明
明石市相生町（郵便局東隣） 眼科專門醫院

食慾不振、消化不良に
タカヂアスターゼ
—食物の完全消化に—
澱粉の消化過程はヂアスターゼにより麥芽糖に分解され、次に膵液中のマルターゼにより葡萄糖に迄分解されるが、タカヂアスターゼはヂアスターゼの外にマルターゼを共有する故澱粉は一氣に葡萄糖に迄分解されるは勿論蛋白質、脂肪、纖維素、ペプトン其他塩類分解酵素等數種を含有してゐる強力なる消化酵素である。
（適應症） 食慾不振、消化不良、胃部膨滿その他胃腸機能の低下より來る諸疾患
（錠）30錠 100錠入 （末）14瓦 28瓦入
三共 SANKYO
東京市日本橋區室町 三共株式會社 京城府大和町 朝鮮三共株式會社
001. A 004

特免 中古修理本革靴
送料內地三十二錢、鮮台は六十二錢、二足以上は二足に付き二十錢增、品名と文數記入し送料加算前金御注文下さい

編上靴 一等品 一三圓〇〇 二等品 一〇圓八〇 三等品 七圓六〇 並品 五圓五〇
短靴 一等品 一二圓〇〇 二等品 九圓九〇 三等品 七圓〇〇 並品 五圓〇〇
代引中止 御注文は送料共前金にて御願ひいたします「代引」は中止になりました
名古屋市東區武平町三丁目 櫻井富次郎商店 振替名古屋四二一四三八番

四月十一日より 五月人形陳列 —四階催場—
初夏の傑作銘仙陳列 多摩結城新柄陳列 十日より—（三階）
パラソルとショール（二階）
文展新進作家 井上通世畫伯 近作陳列（四階）
植木市 十五日より 屋上にて
兵庫縣＝百花園直送 庭木、花木、觀葉植物、盆栽 四季咲薔薇苗等五千點 良い苗を、お安く提供
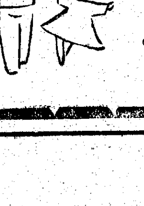
東京和家具と 新作應接セット陳列 9日より13日まで 四階畫廊にて
丁子屋

遊んでゐる鐵類をこの際役立てよ
官廳が垂範の拂下げ

近代戰は鐵とガソリンとを飽くまで要請する、ガソリンが血の一滴として銃後人から叫ばれてゐる時、鐵は比較的に顧みられなかつたが總督府企畫部では去る一日を期して官廳、不要不急鐵品の回收に着手することゝなりまづ手始めに全鮮各官廳及び公共團體の鐵製品拂下げを斷行した

內地では昨年十一月一日から鐵屑類の統制規則を施行して工場家庭などから發生する鐵屑、銅屑の集荷と販賣に就てそれぐ集荷組織を設け集荷に萬全を期してゐるが屑類だけでは未だ充分といへないので今後は戰時中でないまでも不要不急又は遊んでゐると思はれる自轉車置台、郵便、灰皿、鐵柵、鐵道具などの取付品などを回收して朝鮮聯合統制會社に賣却することになつたものである

鐵類の回收はドイツ、イギリス、イタリーなどの交戰國では早くから行はれてゐるが、我が國では鐵不足に備へるといふよりも更に飛躍せんが爲の一時的回收に乘出したもので、一般家庭でも鐵物資の使用節約の一助として官廳、公共團體今回の措置を充分理解されたい

狙はれた白聖殿の鐵柵
"賣る""賣らぬ"で揉める

不用不急鐵器類中または府鐵、鐵の拂下げを斷行することになつた全鮮各官廳、公共團體では目下拂下げ品の調査を開始してゐるが、最も大きな話題の對象となつてゐるのが白聖殿總督府の外郭を取卷いてゐる鐵柵だ、この鐵柵を取除かうといふ說と白聖殿の體面にかけてもそんな無茶は出來ないといふ兩說がある、白聖殿正面の鐵柵を屑鐵として計算すると約廿九噸、時價噸當百十圓とみて約三千二百圓にしかならない、鐵柵の代りに石垣を作れば約七萬五千圓、木柵にすれば一萬圓位といふ數字が出て來るが、問題は『金』よりも『物』だとの强硬論があり論議の兩論が行はれてゐる、またこれと同時に龍山の總督官邸の鐵柵も話題に上つてゐるが今のところ何れとも決定してゐない

眞崎學務局長下關着

【下關支局電話】新學務局長に赴任の途次の眞崎長年氏は七日夜家族同伴下關市山陽ホテルに入り、いよく八日夜の關釜連絡船で赴任

大政翼贊興亞聖業博覽會
下關市彥島埋立地で開催

下關市關門日日新聞社では紙幣二萬と關門鐵道トンネルの建設を記念し同市彥島埋立地で『大政翼贊興亞聖業博覽會』を開催することゝなり去る三日盛大に開會式を擧行したが陸海軍省、內務、厚生、拓務各省のほか二十餘府縣の後援にて京城へ向ふことになつたが、母堂、夫人、令息、令孃とも一同頗る元氣である、京城は九日午後二時五分着の豫定である

甦る府廳の電氣時計

甦る京城府廳の電氣時計―この電氣時計は大正十四年京城府廳舍が出來た當時から設備されたもので、府尹室以下小使室に至るまで各室に大體一つ宛廿個があるが、どうしたわけか昨年秋の故障が病のもととなりそれ以來殆んどが申合せたやうに十二時廿五分を示したまゝ音無しの構へとなつたので、これぢや時の記念日を迎へても『時間の尊重』を府民に呼びかけられないと、こんど大枚六千圓を奮發して電氣時計に大手術を加へることゝなり、時計の心臟たる蓄電池もすでに着荷、來る六月十日の時の記念日までに生命を吹込むことゝなつた

傳染病に心して愛馬に擧れ
週間を顧みて 近江獸醫部長語る

新設の朝鮮軍獸醫部長近江小太郎大佐は八日愛馬週間を顧みて次の如き談話を行つた

各方面擧げて愛馬週間の行事に心からなる愛馬心の發露を示され意義深く了したことは感謝に堪へない、將來戰に備へ軍機械化と相呼應してますく軍馬の需要を圖らねばならぬことは論をまつまでもない、しかし一般に馬は農の資源となり、馬にしても機械化にしても經濟的な立場からいふと飼育になかく難しい點があり、從つて、特に關心をもつて當局から十分の指導と援助を怠つてはならぬ、半島の馬は內地に比して決して遜色なく飼養適地にあり望ましいことである、こゝで考へなければならぬことは年々計畫的に馬の移入增殖を圖つてゐるが、飼育方法と傳染病に對する關心が極めて不備であり鼻疽などの傳染病で倒れる馬がかなり多くあつて、最近は內地支那から入つて來た傳染病があるがこれは未だ傳染病としては指定されてゐないが、一刻も早く對策を講じ馬政に一段の飛躍を遂げることに心掛けねばならぬ

"南總督の訪滿を心から歡迎"
武部總務長官語る

【新京電話】滿洲國一行の再訪問のため南總督の來滿に關し武部總務長官は滿洲國政府を代表して左の如く歡迎の意を表した

南總督が鮮滿一如の精神で鮮滿間の融和協調の强化に努力してゐられることに感謝してゐる、殊に南總督は關東軍司令官として多年滿洲國にあつて滿洲國の育成指導の任に當つてをられただけに今回の來滿を機に鮮滿は一層緊密な連絡をとつて行く上にも便利だと思ふ

× ×

警察官へ感謝獻金
半島人一族の佳話

七日の正午近く總督府警務局に一人の老人が三橋警務局長を訪ねて來た、折惡しく三橋さんは會議のため席を外してゐたので秘書官が面會すると咸北鏡城郡秋英面の月城鍾九さんで『私は……』と警察官の日夜を分たぬ御苦勞に感謝し國防獻金として百圓を差し出した、鍾九さんは『このお金は必ず有意義に使ひませう』と約束してその日は別れた

この話を三橋さんから聞かされた警務局內一同は大いに感激してゐるが、さて月城さんとその一族のお金は如何にも有效に使用したものかと思案中だ

南京のテロ首魁檢擧

【南京七日同盟】警備司令部發表＝四月二、三日兩夜に亘り南京大競院及び軍部家屋に各々手榴彈を投擲、死者二名(中國人少女)重傷者數名を出した事件あり、爾來日華官憲不眠不休捜査の結果、五日夜首謀者南京籍民某を逮捕せり、彼等は重慶政權の指令を受け、國民政府還都一周年記念日を目標に日華各機關重要人に對しテロを敢行する目的を以て南京に潛入せる政國軍南京行動總隊員なり、首都南京の警備陣を攪亂せしめ無辜の民を死傷せしめ重慶政權に通ずる簡子と立てるしたる憎むべき行爲なり

龍山署管內陶部用達業者組合成る

京城龍山署管內陶部用達業者四十三名は大同團結した

無一文で暴行
明大生ら八名を檢玉

泥醉遊行の不良學生八名が京城本町署に檢擧された、京城府瑞町の大三年生梅原重政(二二)同金重基(二一)、普成專門三年生成内基(二一)外五名の學生は七日午後十一時頃京城本町一七春風館で女給相手に百二圓といふ學生らしくない遊興を爲し、いざ勘定となると何れも無一文で支拂はず揚句の果に料理店の主人に因縁をつけ女給に暴行中を本町署員に發見され檢擧されたが、何れも良家の子弟で本町署では一應說諭、飲食代を支拂はせ嚴重說諭の上引取らせたが、これを機會に時局認識の缺乏した學生や府內各專門學校學生を警察部長で取締ると同時に學校當局に警告を發することになつた

十八萬圓を橫領
東拓京城支店の會計係書記

京城積善町八五ノ六大谷勝造(四〇)は東拓京城支店の會計係書記として勤務中昨年一月頃から東拓が金融に目をつけて土地の買收をはじめたのを奇貨として會計主任の印鑑を詐取し廿數回に亘り不正に支拂傳票を發行して支拂濟みの如く裝ひ計十八萬圓を着服、四月六日遂に發覺、八日朝府內各署に手配したものであるが、なほ同人は本籍地である忠南青陽地下に相當の土地を有し他人名義で金山を買收してゐるなど足の入った橫領に會社側を驚かしてゐる

この實地調査は九日まで四日間に亘つて行はれるが、この結果が好成績であれば直ちに管內に使用する方針であり、從來の軸受金はアメリカに依存し製作されたバリットと稱する金屬を使用してゐたものであるが、その製作に缺陷があり世界中一般の先進の金屬に車輛の軸受けが全般的に移行中であつたのでパリットに代るものとして完全に自給し得るものを局部的に研究中であつた

明朗な土地の賣買
府の相談所を强化
ごしく利用を乞ふ 天野課長談

住みよい土地、住みよい街の建設を計畫するため京城府では從來土地の賣買を一手に取扱ふ府土地相談所を設けてあつた土地相談所のさいも全く一新して物價統制令に基づく各種事務の一切を取扱ふことになつたので、今後宅地及び工場地などの賣買に亘る土地の賣買は完全に府土地相談所に依據して行はれることになり、京城の宅地及び工場地などの賣買は完全に府の適正なる賣買によつて一切の取引に關する事務を一括して府が行ふ

都市の正常なる發展を阻害してゐるものは何かといつても不當な土地の値上りや買占めなどが主な原因である、發展力が旺んになればなるほど土地の需給關係を一層圓滑にする必要があるので、とんと府自體が率先して土地に關することになり府自らの事業を明確化したからのやうに一般府民の信賴も得ようと土地相談所へとも言ふのがわれわれの希望であるから、一般府民も充分土地相談所の使命を理解されて土地の賣買に當つてもとしく利用を願ひたい

男一圓十錢、女八十五錢
半島人勞務者の賃金

京城府內に居住する半島人勞務者の公定賃金は賃金臨時措置令第十六條第一項の規定によつて左の如く決定を見、一日からこれを實施したが、今回の規定によると勞務者一日の總就勞時間は休憩時間も含めて十二時間以內と決めて十二時間を超える場合は一時間毎にそれぞれ金額の十二分の一に相當する額を追加し、また食事を給與する場合は一食につき金十錢の控除を認め作業能率及び技術優秀なる者を雇傭するときは道知事の許可を得て規定の最高賃金から一割乃至二割を增額することになつた

十八歲以上男子一圓十錢、女子八十五錢▲十五歲以上十八歲未滿男子九十錢、女子七十錢、十五歲未滿男子七十錢、女子五十錢▲但し十一月一日より翌年二月末日までは就勞時間十時間以內である

四高生遭難 琵琶湖上で

【大津電話】六日午前八時頃滋賀縣今津町琵琶湖岸四高寮から四高生八名、京大生三名が漕ぎ出して同湖上で突風により激浪のため遭難したらしく七日正午に至るも生死不明、遭難者氏名左の通り

▲四高生 高見益三、西村善、西村清、岡本直司、南曉、岡田豊治、中川浩、佐野寛▲京大生 仁藤進二、福富不二男、青島國雄(醫學院生)の補大東政雄

大津方面に向つたまゝ行方不明となつたため今津署では警察部に急報、滋賀縣警察部では早朝より搜査中七日午前七時に至り、同湖上にオール一本を發見した、所轄署では直ちに救助船を出動同湖岸上を搜査中であるが一行

洋服職人の惡

咸北清津北星町一六洋服商島崎一郎方職人西村清(二二)は去る廿日主人の留守中洋服地五着、モーニングその他十五點合計二千二百四十二圓の品物を窃取、京城方面に逃走しため府內各署に手配中のところ八日朝京城府內

で西日本に曾て見ざる大規模な催しで陽春大陸、半島往來の旅客をも吸收して人氣を呼んでゐる、同博は國史館、陸海軍館、聖戰記念館、水產館、大陸館、南進館、資源館などの館に分たれてゐるまたしい構想が盛られてゐる、會場である島は內務省の計畫によ

る大埋立地で下關側港灣地を左右に、中央に下關と彥島を繫ぐ大貫通道路が設けられ沿つて關門トンネルに至る新線路があたかも萬里の長城の如く橫たはり、あと一、二年にして附近一帶は下關の心臟部たらんとしてゐる所である

精神ご春暖

第一線に立つ人達である

春の陽氣に浮かれてあばれ出した無職崔吉元(二一)京城新堂町三〇四は七日午後八時半ごろ泥醉して鍾路六丁目の電車通で通行人に亂暴を働き、留置場にほうり込まれた

大それた詐欺漢

京城府警察部では數日前府內元町一ノ九二番地不明金益鎬(二九)外六名の詐欺團を檢擧取調中であるが、同犯七名は去る三月上旬頃から江原道各地に赴き『燒酎の特約店を世話するから』と一人當り最高一萬五千圓から一萬圓の手付金を詐取してゐたことが判明、現在までにしたものだけでも七萬五千圓に及んでゐる

かみそり自殺

京城府新設町四二の三鄭相燮(二三)は六日午後四時頃ごろカミソリでもつて咽喉を搔き切り自殺した、原因は家庭の複雜な事情にからんで神經衰弱が昂じたもの

龍山署管內の大掃除日割

京城龍山署では管內の春季大掃除を左記日程により施行する

▲十二日＝古市町、三坂、青葉町、元町、漢江通、大島町、麻生町一圓▲十三日＝新孔德町、孔德町、西江町▲十四日＝阿峴町、峴町、麻浦、土亭町▲十五日＝桃花町、西氷庫、玉水町一圓

めやかる善男善女
けふ"花まつり"賑ふ

『天上天下唯我獨尊』の誕生佛に甘茶をかけ稱迦の降誕を祝ふ『花まつり』は八日全國一齊に行はれたが、京城でもこの日花まつり奉讚會の主催で午後二時から京城運動場で數萬の善男善女、百六十名の稚兒は赤系のよう

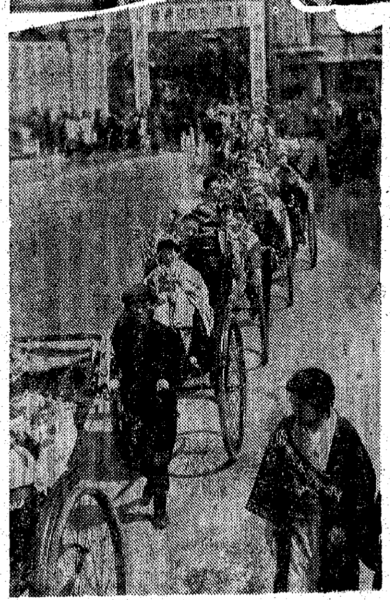

軸受金の新考案成る

【釜山電話】スピード時代に即應する列車の高速度化に伴ひ、車軸走行部の發熱度が著しく高まるため車軸折れを初め事故發生の危險が增大しつゝありこれが對策として釜山地方鐵道局では開局以來車輛部鐵道工場において種々の研究を續けてゐたところ今回新考案の軸受金の製作に成功し八日から釜山、馬山間において實地試驗を開始した

輪禍から救ふ座談會
生徒達を 鍾路「永保グリル」で開催

京城鍾路署保安係では『交通安全週間』に備へて小學生や中等學生たちが率先模範的交通道德を示すやう實行を期するため國民學校、中等學校の校長、生徒監督等六十餘名を招き十四日午後四時から鍾路永保グリルで生徒たちを輪禍から救ふ座談會を開く

チャムスの訪日視察團

蘭領東印度ゼヤム訪日視察團は八日午後三時半入城、先づ總力半島の姿をあらゆる角度から見て友邦日本の認識を深めて九日朝十一時十二分發列車で內地へ向ふが、一行は團長市公…以下廿六名で、いづれも北印の新興都市大佳木斯の實業家

龍山署から金一封

京城龍山署保安係では八日龍山府町三丁目在住の松井マツさんを表彰金一封を贈つた、これは松井さんが犯罪捜査に協力し犯人逮捕に多大な貢獻をしたことを表彰したもの

八日朝の氣象概況

大陸高氣壓は東に移動して今朝は朝鮮より本邦西部に擴がり低氣壓は滿洲北部附近と中支那及び南支那にある、朝鮮、滿洲は晴、半島內は概ね晴だが東北地方及び北滿道は曇り、本邦は雲により微雨あり、鮮內の氣溫は昨日は三度內外、內陸は零度內外で例年に比し一度乃至九度低い

京城地方【今晚】晴【明日】曇、今朝最低氣溫零下一度最高氣溫一〇度最低氣溫零下四度五分

仁川地方【今晚】南西の風晴【明日】南西の風曇後晴

サーカスに憧れて家出

八日朝京城龍山署保安係へ、目下新設町朝鮮會館で興行中の石橋サーカス團員が半島娘を連れて保護を願ひ出た、この娘さんは黃海道生れ朴福花(一七)といひ府內の某家に子守として雇はれ中、前記サーカス團の興行を見て、サーカス娘になりたいばかりに家を飛び出しサーカス團に押しかけ手古摺らしてゐたもの

ヤマトタイムレコーダー
ヤマトタイムスタンプ
勞務管理ノ正シイ記錄!
最新型 自動時刻記錄器
總督府指定
株式會社 ヤマト機器製作所 大阪
朝鮮代理店 京城府旭町一丁目 鍋谷計三郎

金山備福屋

殺倒滿員!堂々第二週へ!
シー・ホーク
13日マデ
【見よ!敵性國英國の海賊性を!!】
東寶 吉本 直營
城寶

「ノーシン」のんで元氣です
慰問袋へお禮狀

家庭音頭
新體制
大政翼贊會宣傳部監修
詩 サトウ・ハチロー
曲 古賀政男
伊藤久男・霧島昇
松原操・菊池章子
(片面)大和一家(大和一家へ歌)
新日本舞踊家協會々員合作
ロッパ 高原春江 高橋袖子
レコード番號 100207
コロムビアレコード
Columbia

主催・京城日報社 後援・朝鮮軍司令部
戰陣訓展覽會
九日より十三日まで
五階催物場にて
熱だ力だ 總力戰!
三越 京城
(豫告) 三越の五月人形
四月五日—十二日
於四階催物場

第2回 名畫まつり
LAC AUX DAMES
乙女の湖
東和商事提供
シモーヌ・シモン
ジャン・ピエール・オーモン
佛シネ・トビス映畫
towa
9日→13日
フランス教會前 TEL 2-3014
東寶文化劇場
東寶映畫 嫁ぐ日まで
島津保次郎作品
文化映畫 網

東寶映畫 エノケンの金太賣出す
山田 ... 演出
十日ヨリ
スパイは暗躍する
馬
壓倒的好評に付き「馬」一日限り
のみ延々明日迄
東寶若劇
50セン

斷食 西式療養所
釜山府宝水町三丁目六一 電話五二六九番

蔘茸トニク

支那語科 高等豫備科
初等科 研究科 四月十一日開講
國漢 數學 物理 化學
京城基督教青年會

産科婦人科
京城府岡崎町七
橋本吉藏

謝類燒御見舞
山本藤五郎
元町二ノ一三

謝近火御見舞
文房具紙商
伊藤善治商店

伊藤善治に告ぐ
楠本五郎

姜耳鼻科
醫學博士 姜日永
京城府仁寺町一三七 電話光三七一〇

學藝

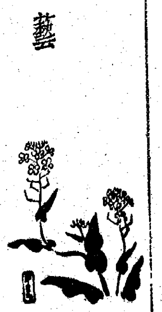
永田春水氏畫

國境自衛團員の勞【下】

金山省吾

筆者は先日雄基へ出る積りで九龍浦驛へ行く途中、驛間近の峠の處で二名の自衛團員に出逢うて、雄基行の發車時間を尋ねたところ三名中の一人がすかさず、

『あなたはどちらからお出でゝすか』

『誠にすみませんけれども、身分證明書―國境取締法による國境住民の身分證明書―はお持ちでせうか』

ときかれたので、證明書を提示すると、一應あらためた後、

『あゝ××洞の方ですね、お邪魔しまして誠にすみません』

と、いつて通行を許して呉れたが、その態度といひものゝ尋ね方といひ實に立派なもので『自衛團員もよく相當自覺して來た』と轉た今昔の感を深ふしたのである。

又こんな話もある。何時か警長がその部下一人を連れて警備状況視察のために出掛けたところ、或る部落と部落の中間の所で三名の自衛團員に誰何された。そして身分證明書を見せよといはれた。何しろ眞夜中ではあるし、一人共私服を着てゐたから、警長一行とはむろん氣付かなかつたのであらう。警長も證明書を要求されて盛と當惑した。身分を明かす譯にも行かぬので、

『いや、決して怪しき者ではないから』といふと

『いや、ならぬ、況して證明書も持たぬとあつてはいよいよ怪しいさあ駐在所迄行かう』

と、いつて警長を引き立てたから、たまらぬ。部下の巡査があはてゝ

『警長殿だ、失禮なことをするな』

といふと、

『警長かどうか私は知らぬ。怪しい者は容赦なく駐在所へ連れて來いと警長からの命令であるから、駐在所迄行かねばならぬ』

と、いつて頑として聞かばこそ。警長も自から自縄自縛でやむなく駐在所迄連行されて初めて釋放された。そして

『お前達は自衛團員としての任務を完全に遂行した、ほめておくぞ』

と云はれたので、三人共恐縮して歸つたといふのである。

これは一例に過ぎぬけれども、自衛團員の自覺を如實に物語るものである。

自衛團員が斯くも自覺して來たのは、各自の體驗にもよるけれども、警備の訓練に負ふ所多きはいふまでもない。分列式、假設行列―防共防諜に關する―運動會等によつて、常に訓練を施して來たればこそ、初めて今日あらしめたのである。

吾々は常に國境の警備と敬虔なる態度を以てその勞を犒はねばならぬ。筆者の如きは職責の如きは病身を以てしたいと思ひながらも、一夜の警備にさへ當らず、安閑と坐してゐることを衷心申譯なく思つてゐる。

國境警備は防共防諜以外に數多の美風を生む。官民一體とか内鮮一體の實は自衛團によつてよりよく舉げられてゐる。鮮滿國境下、國家の爲一身を捧ぐといふ尊き觀念を以て防諜に當るとき、そこに内鮮人の區別があらう筈もなく、官民間の隔たりがある筈がないのである。

兩者の呼吸は合ひ、胸には同じ血潮が燃え、二つの魂と魂、鮮と鮮とは相融け相通じ相結び合つて異體同心の域に到達する。だから、警察官と住民とは自ら協心戮力して一致團結するやうになり、内鮮一體となつて國防のためにいそしむやうになるのである。それでどの部落へ行つて見ても、警察官と部落民との間は極めて和やかであり、凡て手をとり合つてやつて行くといふ微笑ましき状況が見られるのである。筆者は國境地方において官民一致、内鮮一體はより良く行はれ、職域奉公の實もより以上に徹底されてゐると確信して憚らぬのである。

筆者は警察官諸公に自衛團員が、晝夜を分たず警備のために一身を捧げてゐる尊い姿をみるにつけ、一國民としての眞劍な自己の姿に常に自愧の念を禁じ難くされてゐるので、謹んでこの一文を草してその勞を犒ふ次第である（終）

明滅燈　映畫への問題

今日國民娛樂として一般に提供されてゐるものには演劇、ラヂオ、音樂等があるが、映畫程一般的に愛好されてはゐない。それだけに映畫の使命は大きいともいひ得る。然しこの映畫を眞に健全娛樂として一般に勸めるにはその脚本等について、もつと檢討しなければならない點がある。映畫を製作する一方、優秀な映畫を如何にして健全な内容をもつ映畫にして多くの人々に觀せるべきかが考へられねばならない。そのためには從來の様に映畫を興行的に扱ふやり方であつてはいけないと思ふ。（總督府社會教育課映畫擔當 淺原隆雄）

× ×

橙黄子句碑除幕式 記念俳句大會

朝鮮俳壇の恩人故楠目橙黄子氏の句碑竣工、愈よ來る十三日午後零時半から府内龍山漢江神社境内社務所前で除幕式が行はれることゝなつた。式後は午後二時から北米倉町遞信集會所で記念俳句大會を開催、兼題〝歡迎〟〝蘆〟〝小鳥巣〟〝藤〟と〝席題〟通して十句、午後四時締切り互選披講の豫定であるが、主催〝草の實〟〝吟社〟の同人諸友は勿論一般同好の出席も多く盛會が豫想されてゐる

不連續線　驛中閑

漸く春めいて暖かくなると、そろそろと人も出盛つて、百貨店の食堂などでは、席を占めるのが一種の戰爭である。待てども席は空かず、徒らなる食慾と空腹とを忍びつゝ、あちらこちらと空席もがなと見廻してゐる人々の姿は、まるで餓鬼道繪の再現かとも見られる。

然るに、この狂躁の最中にあつて、悠然と食卓の一角を占めてゐる一人の半島の老人、徐ろに卓上の茶碗をとり、土瓶の茶を注がうとしたが、生憎と入つてゐない。彼は、折柄通りかゝつた食堂の少女を呼びとめ、その土瓶を高く差し出して、茶を入れて來いと命じた氣配である。

少女の持つて來た土瓶を受取つて、靜かにそれを茶碗に注ぎ、ぐッと一口飲んだ老人は、今度はバチの腳のあたりから、一つの紙袋を取出して、その中のパンをむしつて食べ始めた。

食べては茶を飲み、茶を飲んではまた食べ、食べ終つた老人は、徐ろに席を立つて、悠々と出口の方へ出て行つた。

依然、食堂は混雜してゐる。何故に席がないかも知らずに、有閑の善男善女は、空しき席空きを抱いたまゝ、まだ空席を待つてゐる。

朝鮮文人協會へ二千圓寄附

崔承喜女史の美擧

歐米を舞踊行脚すること三年、四年振りに歸朝して晴れの第一回公演を府民館に催し、連日熱狂的人氣を浴つた舞姫崔承喜女史は、最近の數年間にかける半島の愛國熱に感激し、殊に從來兎角時局に無關心であるかの如く見られてゐた文人が内鮮互に相結んで、總力戰態勢に先んじて朝鮮文人協會を組織し、昨冬は會員各自が自發的に手弁當挺身がけの意氣を以て、全鮮十四都市に時局講演會に乘出した熱意を聞いて感動、府民館公演を終つた去る七日文人協會幹事長芹村香道氏の許へ金二千圓を提供文藝報國の一助にもと寄附を申出たので、同氏も痛く感激して受理して協會の基金に繰入れることになつた【寫眞＝崔承喜女史】

雄々しさに感動　崔承喜女史談

私も舞踊に身を捧げてゐます關係上、同じ畑の人たちがお國のために働いて下さると聞いては、ひとごとならず感激させられましたわづかのお金で際だつたお仕事も出來ますまいが、多少とも内鮮一體の上に役立てゝ頂いて、文化的な方面へ使つて頂ければといふ念願からに外なりません。舞踊家の私が何故文人協會へ寄附したかと申しますと、芹村さんが私たち夫妻の結婚の時に媒酌をして下すつた關係もあり、またいろいろお話を伺つてゐるうちに、文人の方たちの昨年來の雄々しいお振舞ひを承つて感動させられたからです

次週番組

東寶若草劇場（十日から十六日まで）▲東寶作品、齋藤寅次郎監督、榎本健一主演『金太鎖出す』▲米コロムビア作品、ティム・ホイーラン監督、ロレンス・オリヴア、バレリイ・ホブスン主演『スパイは暗躍する』

喜樂館（九日から十三日まで）▲日活京都作品、稻垣浩監督、片岡千恵藏主演『龍王村塾』▲日活多摩川作品、島耕二監督、見明凡太郎、轟夕起子主演『我が家の大將』

京城劇場（十日から十六日まで）▲新興東京作品、沼波功雄監督、夏山くみ子、加賀邦男主演『御生の獄』▲新興京都作品、押本國際監督、大友柳太朗主演『靈火くるま』

京日文化映畫劇場（四月十日から十六日まで）▲日本ニュース▲日映海外ニュース（第廿七號）▲アサヒホームグラフ（第六〇號）▲漫畫『ポパイの鐵道』▲松竹映畫『ペテーの鐵拳物語』▲大日本文映提供『港町』▲松竹文化映畫『嵐たちの鐵道』

東寶文化劇場（十日から十六日まで）▲東和商事提供、佛トビス作品、マルク・アレグレ監督ジャン・ピエール・オーモン・シモーヌ・シモン主演『乙女の湖』▲東寶作品島津保次郎監督原節子大日方傳主演『嫁ぐ日まで』

和信映畫館（十一日から十七日まで）▲日本ニュース▲スポーツ映畫コロムビア作品『流天ヨット競技』▲協映映畫プリンシパル社作『ターザンの再現』

大陸劇場（十一日から十七日まで）▲松竹大船作品、野村浩將監督、田中絹代、上原謙主演『お絹と番頭』▲メトロ作品、フイリップ・ホームズ主演『スパンキー將軍』

京龍館（十二日から十六日まで）▲松竹大船作品…竹京都作品、川浪良太郎、北見禮子主演『木父右衛門』

京城寶塚劇場（十四日）

新映畫評　〝想出の圓舞曲〟　ナチ生活を規準に　獨逸作品

日獨映畫提供、獨ウファ作品『想ひ出の圓舞曲』――獨逸音樂家のトーマス（ウイリー・ビルゲル）は危機に瀕した自己の財團を救ふべく愛妻を離つて伯林に向ふ途中、猛烈な颶風のため定期航空便の欠航で困つてゐたバーバラ（ブリギッテ・ホルナイ）を同乘させるが、サハラ沙漠の眞中で不時着してしまふ。バーバラは伯林にゐる子供が死に掛つてゐると稱してゐたが實は女優志願の女だつた。かうした幾日が二人きりの漂流生活でバーバラの心がトーマスに傾き始めるうち救助されて伯林へ。トーマスは伯林に歸ると事業に沒頭してバーバラを省みようともしなかつた。彼女はあきらめて、何處へか去つて行つた。何年後かにこの二人は經營の街角でばつたり會ふが、バーバラはその頃愛兒を持つ母となつてゐる。懷しいメロディ『想ひ出の圓舞曲』に彼女の心中は幾度か妖しく亂れるが、今は吾が夢と子供のためにトーマスを見送る

脚本通りこの映畫の内容は甘美に洒落たもので痛々しさは一寸見當らないが、個人的な感傷よりも家族制度を重んずべしとするナチの生活規準をテーマとしてゐることを見逃してはいけない。演出も脚本も簡單はいるスマートな風刺をみせるが、後半の恋の吉凶ぶりな關所で滑りなくなつてゐる。これはトウルジャンスキーとミル・プーリの脚本の責任でもあつた。イワン・モジュヒンと組んでゐた頃の彼、トーキーとなつてからも『沐浴』あたりの彼、トウルジャンスキーを知る者にはぞろ監督無難の作品であらう。俳優ではブリギッテ・ホルナイが全然ミスキャスト。ウイリイ・ビルゲルが稍々それになつてゐる。撮影ギュンタウ・リッターは平凡ながら巨匠らしさを示してゐる―Ｓ―（約一時間半、明治座上映中）

十四日から名畫祭　東寶文化劇場

朝鮮内外映畫配給組合は各業者の好意提供により來る十四日から五日間、東寶文化劇場で各社自慢の優秀映畫をずらりと揃へた名畫祭を主催する。料金は廿錢程度の破格料金で公開される豫定。その上映順序は次の如くである

▲十四日 小島の春（東寶）チンプルの眞使（フオックス）
▲十五日 曉に祈る（松竹）ボッカチオ（東和商事）
▲十六日 土と兵隊（日活）
▲十七日 マルコポーロの冒險（ユナイト）母子千鳥（新興）
▲十八日 大帝の密使（ＲＫＯ）十一人の詞（大都）

明治座（十四日から廿日まで）▲東和商事提供、獨オリムピア映畫協會製作レーニ・リーフエンシュタール女史總指揮、オリムピア映畫第二部『美の祭典』から廿日まで）▲獨トビス作品、ハルボオ女史脚本、ハウプトマン原作、インゲ・ラングト主演『ハンネレの昇天』

京日俳壇　春季雜詠　高濱虚子選

雪二つ舞ひをり春の山まろく　平壤　高橋一村
春水に翠を並べて小家かな　京城　植田玄鳥
乙姫に入上り居り鳥雲に　全州　井上栄果
同衣も白き老婦や竹の秋　同　橋本値賀子
驢馬車の影をとり行き受驢し　春川　松井蒼古
干潟布大瞼きして腹に什つ　光州　天野きよし
大白を引ける驢馬あり花杏　興南　十川日朗子
小鳥籠つりて草蒔や春の雪　同　四元八極
草萌ゆる回春苑と呼ばれたり　城大　原　新吉
春泥や木靴は舟に似て赤く　撫順　竹野清幹
春水となりて波瀾ごめける　京城　門脇白風
そらんずる雛の一句ありにけり　同　永田一規
大試驗終へて大地の明るさよ　同　片山雨城
彩蓋を擁く千抱きゆき春の泥　同　中橋卑涯

春季雜詠　四月廿日締切▲官製ハガキに一人一枚一句限り郵送京城日報社學藝部『京日俳壇』あてのこと

女流浪曲大會　朝日座で公演

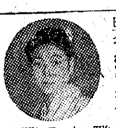

九日から五日間朝日座では女流浪曲大會が開かれる、出演は岡本櫻勝、岡本紅梅、岡本日伸、旭小市子、女若寶門、近江乙女、岡本小伊勢等浪曲界の花形を網羅しての豪華演大會となる譯でまた美人浪曲大會でもある、毎夕六時開演【寫眞＝岡本紅梅】

新映畫紹介

◇湖畔の家　東寶映畫島田潤一監督の新作『湖畔の家』は原節子等が上諏訪霧ケ峰方面に地方色豊かなロケを終りセット撮影に入つた

世直し公方【161】

小金井蘆洲演　香川芳彦畫

涙金御無用

ところが憾いとは出來ないもので、木津屋吉兵衛の非道なことを、驕りに長じて驕慢を極め、辰巳屋の身代をもりもり巻上げて行くと、世間の人がよく知つて居ります。それを新八が主家のため、自分の身を犠牲にして、木津屋を相手取つて訴へた廉により、入牢になつたといふのを聞くと、忽ち同情が集まりまして、町内名主五人組一同から、

『どうぞ忠義者の新八を、出牢させて頂きたい』

といふ歎願書を出しました。辰巳屋の奉公人共も残らずから同様の歎願書を出し、出入りの鳶頭、小間物屋、八百屋、豆腐屋に至るまで、氣を揃へて歎願書を出しましたが、其他一般の人からも新八を助けてくれといふ輿論が澤山に上りました。さすがの稻垣淡路守も、

『これほど世間の者が、新八の爲めに歎いてゐるのに、その新八を處刑に行ふやうなことがあつては後が面倒だらう』

と思ひましたので新八を呼出し、

『其方こと、召使の身を以て、主人を對手取る段不届至極、重き科にも行ふべきところ、この度は格別の御憐愍を以て出牢差ゆるす。以後新規な心得違ひを致すにおいては、重き御處罰に行ふゆゑ、左様心得ろッ』

と叱りつけて辰巳屋へ追返しました。勿論辰巳屋へは、木津屋吉兵衛が乘込んで、頑張つて居りまして、新八を睨みつけ、

『オイ、新八』

『オウ、これは木津屋の旦那』

『お前何ださうだな。乃公を對手取つてお上へ願つたさうだな』

突かゝつて來たが悪びれない。

『ハア左様でございます、辰巳屋のお家のため、私は貴方を對手取ります』

『何を生意氣な、汝一體乃公を何だと思ふ。この辰巳屋の家に生れた伜で、今は此家の後見をしてゐるのだぞ』

『存じて居ります、此家にお生れになつたお方ならそのやうに、何で辰巳屋の爲めを思つては下さいません、況して後見ではありませんか。後見とは一體何でせう。當主をまだ扶けて定らぬ所を補ひ、それを正すに間違ひがあれば、それを正すのが後見のお役と心得ます、貴方は扶けるどころではない、今の態で貴方のいふなりにして置けば、既に辰巳屋の身代は保ちません』

『やかましいッ、何だ、この身代を潰さうが興さうが、一切は乃公の方寸にあるのだ。唐金屋から入つて來た奉公人の分際で、乃公に指図をされるいはれはない、汝は今日限り、永の暇をやるから出て行けッ』

『エ、よろしうございます。左様でございますならば』

『結構とは何だ。負け惜みをいふな。然し乃公も、こゝに金が百兩あるから持つて行け』

『イヤ、折角ですが頂きますまい。これはお返しいたします』

『要らんのか』

『要りません、私はどこ迄も、貴方を對手取るつもり、貴方が御改心下さらない中は、飽までも私は、一文も頂けません』

『何をいやがる、要らなけりやアやらんまでだ、勝手にしろ』

『如何にも勝手にいたします、最早お暇の出た私、こゝに永居は相成りません、これで失禮いたします』

末繼氣もなく身支度をして、

『エヽ、番頭さん方、永々お世話に相成りました』

といひながら、五人の番頭の前に

大阪商船艦船出帆

◎印貨客船　◎印貨物船

◇北鮮・阪神線　咸興丸 四月十八日　慶興丸 五月 二日　清津正午發・雄基前日發　下關經由翌々日午前着

◇北鮮より臺灣行　清津、雄基、城津、興南、長崎、鹿兒島、基隆、高雄　河南丸 四月十九日清津發

▲北鮮より京濱行 月二回　▲城津より阪神行 月二回　▲西鮮各港より京濱行 月二回　▲仁川鎭南浦より阪神行 月六回　▲南鮮より阪神行 月六回　▲釜山馬山より阪神行 月五回

◇釜山より甲谷陀行　はんぶるぐ丸 四月十四日釜山發　長崎、新嘉坡、ペラワンテリ、彼南、蘭貢、甲谷陀

右定期船の外臨時船多數あり

◇釜山より紐育行　山陽丸 四月十七日釜山發　東山丸 五月十一日釜山發　内地寄港、タリテドバル、ロスアンゼルス、紐育

◇釜山より比律賓線　めき志こ丸 四月 九日釜山發　長崎、基隆、高雄、マニラ、セブ、ダバオ

◇門司より基隆直行　高砂丸 四月 七日　臺東丸 四月十一日

◇門司より神戸行大連船多數あり

大阪商船京城支店　京城府南大門通二丁目　電話本局(2)一〇三〇・一〇三一

婦人科の惱み

がさらりと消えて花と共に訪れる健康に身も心も踊る

春きに苦しんだ冬は早や過ぎ去り、南の國から燕が訪れる春爛の季節となりました。

一瞬一瞬の生活をするのは、重大時局下の日本女性として當然の事でありますし、そう努めるべきですが、此の春を機會に良人あるものは良人と、友あるものは友と打ち連れて山に野に一日を花の香り滿ち溢れる春風を胸一杯にあびながら、心身の緊張を兼ねて健全娛樂に資す程の潑剌たる健康を保持したいものです。

然し、皆樣の中には女性の惱みとする婦人病が禍ひして家庭の主婦として又は、職場に働く銃後の女性としての務めを果すことが出來ず、來る日來る日も、生理の異状、白帶下の不快、下腹腰痛を始め、頭重眩暈、耳鳴肩凝り等に惱しめられながら、樂かるべき春を憂鬱に過す方が隨分多いことゝ思ひます。

然し心配無用です。御安心下さい。その様な女性方の健康の建て直しを目標として、高價な藥種と實驗の經驗とにより研究發表された婦人科醫の賜りともいふべき優秀婦人藥を御知らせ致します。

治療を短期で遂げる權威ある高級婦人藥

それは、現在帝大病院を始め全國有名病院婦人科使用の高級婦人藥ワセトン球です。

この藥は、婦人病の代表といはれる種々數多い症状の子宮内膜炎を治療の目的として研究されただけに、數へ切れぬ程の種々の特長があります。が、その中でも最も光り輝く藥効は、婦人病に惱む女性の誰しもが一日も早く、と願ふ色々の苦痛や痛みと、白帶下の無くなり方の早いのが優れてゐることで、此の點が婦人藥はこれに限るとの好評を受けてゐる所以です。

體の藥になり方が日毎に違つて來る

治療作用を細かく分けて見ますと、色々の痛みや白帶下の本元である内臟の炎症といふ病氣を取除く消炎鎭痛、制泌殺菌、防腐消毒、止血止痒の諸作用を骨子とし、內や皮を新しく育てるＶ・Ａ・Ｄ療法と、女性の複雜な生理機能の故障に是非とも必要な女性ホルモン療法とが一時に出來るので、體の藥になり方が日に日に違つて來る譯です。

治療費が經濟で氣分よく使へる

特に婦人藥として申分ないのは、瀉調作用で云ふシミロム作用で、その爲、使用後に少しの面倒も不快もなく、然も人に判らず、容易に治療が出來ると云ふ好都合です。

それに、一日一球は病氣の激しい時、普通は二日に一球で充分なので、治療費の點から云つても此の上なしの經濟的な文化婦人藥です。

治療は御早く

治療は一日も早く治りますから一時も早く全國藥店及百貨店藥部で帝大病院使用のワセトン球と云つて御求めの上治療して下さいませ。品切時は、すぐ東京市麹町區富士見町十三番地代理店河原商店へ藥價に送料各十錢添へ御申込下さい。御急ぎは電報で御註文次第直ちに郵送します

價＝六球入一圓二十錢・十二球二圓二十錢・三十六球五圓四十錢・病院用十二圓

無代贈呈・女性の新生理學

ワセトン球

有名病院婦人科使用

實用新品紳士靴

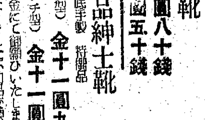

特免中古修理靴　本品ハ中古ボックス靴に底及踵等全部修理を施した優秀品で御使用益々愛用御徳を致品ですから是非御試用下さい

短靴　最優上級 金七圓八十錢　最優優品級 金五圓五十錢

實用新品紳士靴　ブタ甲皮革底代用底手製　特價品

編上靴（アル型）金十一圓九十五錢

短靴（フレンチ型）金十一圓五十錢

御注文は送料共前金にて御願ひいたします『代引』は中止になりました不向品交換返品自由送金は振替口座へ御振込みが最も完全です。

名古屋市東区深田町一丁目　キク屋通販部　振替名古屋三一〇〇三番

家庭温泉　一浴爽快！身体の眞から丈夫になる！　六一〇ハップ

快適な保温！

効一 チマウリ 物婦人 神經痛 化婦人病 保溫 ニセモノ御注意

最新癲癇治療劑　アビレチン錠

適應症　眞性癲癇、（大發作、小發作精神代償症）、頭部外傷後癲癇ジヤックソン氏癲癇子癇その他の痙攣性疾患

各地藥店ニアリ品切ノ節ハ本社ニ御注文チ乞フ

發賣元 大日本製藥株式會社　本店 大阪市道修町　支店 東京市本町

（P）

ドーラン決定品

本舗 青松堂

薬用潤製　ライオン歯磨

國民學校

新入學の御家庭へ

健康の錬成へ御協力を

國民學校では學童の體位向上の爲に、毎週凡そ三時間を衛生訓練や共同作業等に充てられてゐます。

これは身體の修練が皇國民としての基礎的な錬成であるからであります。

然し乍ら健康の指導は特に御家庭の御協力を俟たなければ確實な成果を得られませんから、保護者の方々は學校と緊密な連絡をおとりになつて、お子様の健康增進に最も關係の深い歯の衛生に對しても充分御注意なさいますやう切望致します。

國民學校初等科一年教科書（ヨイコドモ上）の中の挿繪

ライオン歯磨本舗

一寸ひとなで　ヨットチック

ヨット化粧品本舗　東京・大阪

三月末組銀帳尻 預金、貸出共に増

京城手形交換所調査=三月末現在京城組合銀行預金貸出帳尻は預金五億五千八百二十一萬四千圓で三月十五日現在に比し四千八百五十九萬三千圓、前年同期に比し一億六千五百五十九萬四千圓の夫々増加である、貸出は八億四千五百三十四萬二千圓で、三月十五日現在に比し一千九百八十萬九千圓、前年同期に比し一億七千七百四十七萬二千圓の夫々増加である、内譯左の如し(單位千圓)

▲預金 定期 當座 特當 通知 諸預金 合計
▲貸出 證書貸 手形貸 當座貸越 割引手形 商業手形 合計

尚三月末現在は期末決算期にて資金の需要旺盛となり、なほ月末は支拂の增加となつて引續き増資を行ふ段取とする、殖資額は四百萬圓となるものと見られる

不渡手形減少

京城手形交換所における三月中の不渡手形は小切手、約束手形、爲替手形を合せて人員六十七名、枚數百二枚、金額十六萬百九十圓で前月中に比し人員六名、枚數一枚の夫々減少なるも金額においては五萬二千六百圓の夫々増加である

朝鮮機械最終拂込

朝鮮機械製作所では來る四月三十日限り第三回(最終)拂込一株十二圓半、總額七十五萬圓を徴收するが、同時資本金は六百萬圓全額拂込となるはず

全鮮商議關係職員 五月、講習會開催

朝鮮商議ではさきに實施された商工組合令の運用に萬全を期するため全鮮各地商議の關係職員を五月上旬京城へ招致して講習會を開催するはず

朝運小口扱貨物 計畫輸送を實施

朝鮮運送では各驛における輸送貨物輸送に鑑み運送效率の向上を期するため鐵道局とタイアップして驛内手荷二驛に小口扱貨物の計畫輸送を實施すべく目下計畫を進めてゐるが、從來の小口扱貨物が車扱貨物に比し貨車の容量一杯に積載されなかつた缺陷があるので右計畫輸送實施により小口扱貨物の貨車收容力増強を期してゐるが六月一日から實施の豫定である

殖銀新株三回拂込

殖銀では來る五月一日新株の第三回拂込一株十二圓半、總額七百五十萬圓を徴收するが、これで同行資本金は六千萬圓、五千二百五十萬圓拂込濟となる

東拓支店貸付増

東拓京城支店の三月末現在の貸出は定期貸付二千九百六十二萬六千圓、年賦貸付一千百五十九萬五千圓、合計四千百二十二萬一千圓で二月十五日現在に比し一百四十一萬圓の増加である

朝鮮化粧品代理店 組合十二日總會

朝鮮化粧品代理店組合では十二日午後二時から朝鮮ホテルで本年度豫算を附議、組合の改組強化(從來の任意組合を法令にもとづく商業組合に改組)十六年度事業計畫その他を附議決定するはず

投資の絶好期 公社債・債券・株式 新規御取引は社員参上
山一證券京城支店
京城府黄金町二丁目一九八 電話本局 三五一八・三五二〇 三五一九・二〇三一 七三〇七

けふの市況

株式 對米警戒 低調

前場 ドイツ戦局は樂觀的であるが、アメリカの反樞軸國の援助決意が嫌氣されて賣方の小口の投物あり、これに歐洲の愛乗せも加はつて新東百十一圓ドタと三十錢安に寄付いてあとトビ飛臺に漸落、トビ四十錢と安値に打止め、大阪市場はトビ廿錢と新安値に陥沒した、その他も概ね軟弱商状を呈し、新鐘八十五圓八十錢、高周波五十七圓二十錢にそれぞれ大引した

後場 (戻り)戻りは支援材料がとしいため買氣迷人氣が強いが、安値には値段繩よりする買物があり新東百十一圓ドタと六十錢方戻りを示したが、なほ安値揉合ひの域を脱せず、小高下を繰返した

短期新東大引

	後場値	前日比較
東京	一一一、〇	四安
大阪	一一〇、四	九安
京城	一一〇、六	七安

戻りは賣募ひ

バルカン戦局はドイツが所期の戦果を着々收め、有利に展開されつつあるが、アメリカは希、ユ兩國の積極的援助を表明し、今やその戦火は漸次世界的規模にまで發展せしめ得る可能性が十分あるので國際關係に對する警戒は極めて慎重であるが、松岡外相の蘇都訪問は目下の複雑極まる國際情勢に鑑み政治、軍事的にも重大を有するものとして、これに期待する向きが少くない、戻り賣り人氣は

鷲の目 枡擊

▲ドイツ軍は懸希、ユ戦線はドイツ側に進展し戦局は樂觀視されるがアメリカの參戦氣運が警戒され積極的には買へないといつた氣分が濃厚で下旺盛ながらも深押しもなく弱保合を示した、尤も長らく保合つて下げ眩れとなつた相場だけに戻りは賣狙はれるのはここ當分やむを得ない

▲今まで局部的に行はれてゐた戦火はその規模を世界的に發展せしめる可能性がありこれがある以上商勢の不透明性は免れ難い▲しかし限りに日本が不幸なる事態に策着するとしてもそれは恐らく一時的な人氣の衝動があるに過ぎぬだらう▲其處もよい例は過般の安値が極度危機を見越して買込んだ相場である▲それも圓門いて明拔いて値位が既に下らなくなつてから出直つたのである▲萬が一右のやうな場合があるとしても突込んだところは底となり易い▲時局が重大化すればする程高度國家完成は一時たりとも忽せに出來ない問題で重點主義は一般と徹底される▲かうなると資源株が賣安心である▲インフレ阻止策として諸政策は強化されるがインフレは知らず識らず進行しており特に種株の滅配は生産力を低下せしめ所期の目的に齟齬を來すことになる▲思惑は人情として之またやむを得ないが節度のない投機は厳戒すべきで國策的な重點株への投資が賢策である

選擇買ひ有利

近衞内閣の補強工作が一段落するとともに政局は全く安定し、今後戦時經濟の連繫に新構想が練らされ、その行方は極めて注視されてゐるが、重點主義の強化は現下の國際情勢に鑑み不可避であり、時局資源株は前途を樂觀されてゐるが、先驅株の賣買が折込まれて國內外押し、重工業、纖維株等軒並一以上に悪化すれば證券會社の賣出動が豫想されるので深押しはまづないと見るべきが至當で玉石混淆せず冷靜なる態度で選擇買を行ふべきであるとされてゐた

また國内情勢も氣迷ひを深めるものがあるので一氣立直りは困難とする外ないが、高度國防國家完成には生産力擴充が必須の條件であり、所謂重點主義の一段強化は必至であるだけに時局重點株は却つて買安心といへよう、目先は新規材料待ちに活潑なる買氣はないとしても時局株を中心として徐々に買直されるものと豫想され、これが漸次平和産業株にも買氣が移行することは想像に難くないので押目を待つて水風呂覺悟で買進むのが有利である

大勢は樂觀

バルカンの戦況が注目されてゐるのみで新規材料と見るべきものもなきため前日來見直し模樣の氣先ながら一般に見送り勝の姿で閑散な立會振りを示したが、大勢はなほ樂觀されてゐるので小甘ながら大體堅調であつた、三菱重工新、日本火藥一圓四十錢高、大東鋼、三菱鑛業、纖維株一圓前後高が目立ち、東拓汽船、三十錢方續伸し、その他は何れも仕手關係によつて三、五十錢方の小高下を示した

實物取引 買氣薄れ閑散

前日や買崩した人氣は清算先驅株伸悩み歩調を移して買氣薄れ、商内極めて閑散を示した、目先も特殊な材料でも現出せぬ限り突飛高は期待出來ないが現内閣政治力の強化は重點主義が更に徹底されることになるので資源株は安値には買氣含みであつた、主なる出來値左の如し

財閥株堅調

財閥株は小口午ら買物絶へず三菱商事は舊八十三圓五十錢、同新五十二圓八十錢と新舊とも三十錢高を示した財閥株は將來に對する安泰性があるので好個の投資銘柄とされて買氣が根強いものがある

條生 動機待ち 採合

【横濱電話】海外市況は依存不明朗だが、現物清算一般内外の小額みを報じたため、人氣難視気々不引立の場面であつたが、一部強氣筋買と軟派の踏物で下支へられ底堅く、富限三錢高の外は各限保合乃至、四、七錢安、先限は十五圓二十一錢と前年引値に比し七錢安を示し、相場は保合の圏内に逆入つた模樣である

綿布 米棉安に暴落

米棉平均相場は四十八錢安、印棉一圓七十四錢方の暴落を報じたので、寄附は期氣投物目立つて先物五圓九十錢と十錢方暴落を示したが、押目には買物あつて引値は五圓九十九錢と反撥した

銀行株強調

銀行株は資産株としての有力筋の投資買が殺到いて注がれ、殖銀新四十一圓四十錢と一圓高、鮮銀百十一七十錢と

債券市況 氣配一進一退

勸業債券及び復興、鮮銀債券は保合ひ、割引債券は前回に三錢の反撥を示し、貯蓄債券は上位物が手堅く、貯物はぼんやりしてゐるが、報國債券は一層二三錢の堅調であつた、割引八回五錢高、貯蓄六回五錢高、同十七回六錢安等が主なる動きである、來る廿一日より貯蓄債券及び報國債券が手取り五千萬圓發行されるが、新券賣出の影響も織込濟で市況には殆んど反響見えない

東西對抗大棋戰

本紙獨占 全高段者總動員

第三回 先 八段△坂口允彦(東) 八段▲萩原淳(西) 萩原八段一回勝二回目

後手急戰放棄 観戰記 八段 齋藤銀次郎

私は數多く萩原八段をみてゐるが、平手の駒組は殆んど雖木無用といつても好い位雖木を用ひてゐる。萩原八段はどうして雖木を好むかー

そもそも雖木は、伊藤家三代目宗看の時代。民間の强者、檜垣是安といふ人が、創始したもので、金銀少を三枚構へで、最前列に歩兵の構を布き銀二枚がその後に控へ、三段目に金將二枚を囲べ、玉將はその後に有るといふ、錦壁の守備陣で『雖木不敗』といはれてゐる位である。然も此の陣形は固定したものでなく、更に敵の出方を窺て、臨機に變化する事も出來るといふのは、さうなると自分の立場を

展も自在で融通無碍の陣立といへる。此の駒組を萩原八段が好むのは、同氏の棋風が堂々として敵を壓する押しの戰法を得意とするところからであらう。坂口八段としては此の萩原氏得意の陣立を防害する作戦を採ることは蓋し當然とも言へよう。

然るに坂口氏は二時間餘りの長考を重ねて、四四歩と突いた。これは明らかに急戰策の放棄だ。何故坂口八段は攻撃を斷念したか?坂口氏もどちらかといへば手持ちの方が得意で、急戰はどうかと言へば餘り得意ではない。急戰にするか、持久戰にするかの分岐點に立つた時、大ていの棋士が自分の

木村名人講評

先手八六歩は持久戰策の表はれとみる。對局者はこの將棋に造詣が深い。將棋は對手の棋風を察して、自己の長所を活かす工夫が肝要であるから、これで自信があるなら賛成である。

後手二四歩以下雖木と同形に出たのは、作戰の苦心を買ふ。かく同形を辿ることは敵の戰意が奈邊にあるかを察知せんの意味である

先手に走るものである。坂口氏も結局努力して考へたものと矢張り急戰を拒り切れず、自分の得意とする持久戦の方針を採つた。さア將棋は面白くなるぞ!雙方

得意の將棋になつたから……力と力との熱戰が展開される譯であらう。

萩原氏曰く、八六歩で三八飛、又は四八飛の順もあるが、敵に注懇けさする方が好いと思ふ。

(本日の指手も盤面)

本社特選 花形十人拔大碁戰

第六回 中村四段三連勝四局目

五段 福田正義
四段 中村勇太郎 (先番)

評解 七段 林有太郎

白右下隅に貪る

◇黒六七で七二からアテたりすると、昨紙に詳述した如く却つて白に調子を與へ、巧に捌かれる。そこで黒六七とヒイてゐるのが、この場合最善の手だとの事である。それに白若し六八で『ヘノ八』と中央に踊へれば、黒は六九とヒイて隅を確保するのであるが、さうした場合黒六七が隅を擴大限度に取切つてゐる事になる。換言すれば黒が六九とヒイて隅を確保した時黒六七が『は、ノ十八』の方にサガつてあるよりは明らかに優つてゐる。かういふ意味からいつても黒六七がこの際妥當である事を首肯されやう。

(諒解)白が六八乃至七三と右下隅で活きを圖つたのは手を拔くと黒に六九とヒかれて隅を取切られるのが、氣に食はなかつたからである。といふのは、さうなると白六四、六六の手段が無意味に終る意味があるからだが、しかし白が下隅に活きた爲に、五二以下の友軍を危險状態に陥れた事は否めない。この意味から評者は黒に六九とヒかれて右下隅を取切られるのが如何に大きくとも、白六八では「ヘノ八」に備へる事を推奬する。參考圖(1)白一と打つた時、黒二で隅を取切られてゐる事を茲に示す。次いで白三のサガリに對し黒四のトビが肝要。これを五に打つと(2)圖の如く切になつて了ふ。白五とコスミツケて成れば、黒六、八とハネツイでゐて良く、又白五で八にハネ黒『い』白ろ

◇白七二迄の手順中黒七一で七二にキル手は、參考圖(3)の白二四迄となり、この結果は黒大いに悪い。隅で白に活きられた處であるのだから、七一で七二にキッたりする必要は全然ない。

(諒評)黒七三は大いに疑い。このツキアタリを着いた處で白から『はノ九』にハネ出す手がある譯ではなし、今茲に打つ必要は全然認められない。これは無論『ヘノ八』に打つて白を攻めるべきであらう。さすれば果して五二以下の白を凌ぎ得たとしても、その時は右上一帯が大きく黒地となることは火を見るより明らかである。だから隅で活きを圖つたのは白の貪りであり、六八で『ヘノ八』に打たねばならぬといふのである。『ヘノ八』の點は實に攻守の急所である。

朝鮮證券取引所最古の老舗 白井友之助商店
育てよ産業 證券投資 銃後の報國

本店 京城府南大門通一丁目十四番地
株式會社 漢城銀行 頭取 野田新吾

汽機汽罐高壓卿筒土木建築鐵工用機械工具
中根式索條捲揚機 特許中根式最新型コンクリート混合機
京城岡崎町 中根機械合名會社

武田産婦人科病院 武田産婆學講習所
新學期四月・十月開始 京城府長谷川町(朝鮮銀行横)
醫學博士 武田正房

麻絲。麻布。ミシン絲 マニラロープ。綿撚絲。紡絹
(其他工業用麻綿絹糸)
帝國製麻株式會社製品
帝國製絲株式會社製品
大阪製麻株式會社製品
朝鮮專屬販賣部
傘 愛國商行 京城府黄金町二丁目

ヤンマーデーゼルエンジン
内燃機界ノ權威
化機ニ比シ燃料消費量絶對僅少
一時間一馬力当リ一錢弱
絶對臭火紙其他氣清潔
株式會社山岡發動機 京城支店

株 株 株式會社 マルダイ取引店 朝鮮取引所證券取引員 京城府黄金町二ノ一九九

山本源作商店 朝取一般取引員 京城府明治町一丁目

鷲海醫院 醫學博士 鷲海元則

血精 補血榮養劑 飲んでスグ血となる

朝鮮證券取引所(株式現物) 大原證券會社 東亞證券 三和株式現物店 短期部

田中丸病院 京城府西小門町

朝鮮郵船仁川定期出帆
嶋谷汽船期出帆
朝鮮運送仁川支店

東寶若劇 城寶 朝日座 浪花館 大陸劇場 明治座 京龍館 京日文化映画劇場 喜樂館 東寶文劇 京劇 信和映画館